（明治卅九年十月廿四日第三種郵便物認可）（郵政局掛號認爲新聞紙類）
大同二年八月十三日　THE SHENG CHING SHIH PAO　（日曜）　第八千四百五十一號　（一）

盛京時報

陰曆癸酉六月廿三日
昭和八年八月十三日
西曆一千九百三十三年
本報價目本埠每份每月一圓一角（國幣）外埠每份每月一圓三角（國幣）零售每份五分（國幣）廣告刊費五號字每行十三字一日一圓（國幣）長期另議
發行兼編輯人 [illegible]　印刷人 [illegible]
發行所 奉天 [illegible] 盛京時報社
電話 [illegible]
支社 [illegible]

時論　論廉潔（楚）

今之有心人每致慨於中國政治之無辦法。由於官吏之貪污。而黨國要人。亦恒以廉潔自勵。衆以之勗勉其僚屬。已可謂至再至三。然而貪污黑暗之現象。仍不能絕跡於今日之政治界也。夫貪污與廉潔。絕對不能兩立。而在今日不平之社會中。必不能產生絕對廉潔之政治。縱有一二廉吏。欲於此污濁之環境中。卓然有所建白。亦終必至於同流合污而止。徵之前史。歷歷不爽。

前清咸同之交。洪楊建國於南京。清吏曾國藩胡林翼輩起兵湘鄂。以與太平軍對抗。唯曾胡皆漢人。清廷不之信。特簡旗人官文爲兩湖總督。監臨其旁。官文以貪污著。胡時巡撫湖北。頗惡之。一日忽念及此。擬具摺奏參官之失德。揭其招權納賄之跡於朝廷。繞室彷徨。莫能自決。時閻端敏公居幕中。怪而問之。公以實告。閻曰。不可。官某雖貪。每年不過耗公數十萬金耳。然其爲人。昏庸無遠志。故悉舉大政以屬於公。公乃得從容展其抱負。若官某去。來一精敏強幹之人。事必躬親。公將一事不可爲。胡大悟。遂極力交驩官文。官文益事事聽胡。胡之所以能爲清室中興名臣者。以閻此言之力爲多。然而貪污勢力之不可掃除。亦可概見。

清之末造。馮煦官皖撫。頗以漢時循吏自持。其僚幕亦皆不敢不以廉潔相勉。唯馮以辦徐錫麟刺恩撫案。不滿於恩之親屬。忌者因造作蜚語。謂馮袒革命黨。清廷密派振貝子查辦。振向馮索賄十萬元。馮以廉吏囊橐中未嘗有私亳民脂民膏足供逢迎對。未幾。馮遂開缺。此又見貪污之足以敗壞廉潔政治也。

前者以迎合貪污之權貴而苟全。後則以獲罪於貪污之權貴而罷官。史册所載。比比皆是。古人有言。『國家之敗。由官邪也。官之失德。寵賂章也』。官邪賂章。貪污相競。於今可謂烈矣。然而吾儕論事。不應徒持倫理道德觀念。徒歎人心不古。蓋國事敗壞。固十九敗於貪污。而貪污何自而生。與廉潔何自而亡。則絕非理學家仁義信道等種種抽象名詞所能解決。蓋必追尋其發生之因與其滅亡之源而治理之。始可與言天下事。

愚前已言之矣。『在今日不平社會中必不能產生絕對廉潔之政治』。蓋社會中既有不務而獲者。必有終歲勤動而一無所有者。佔有一切與一無所有者對立。則特權社會以生。官吏之權日重。紳士之勢力日大。然後驕奢淫佚之習與貪贓枉法之事。相緣而起。故居今日而欲實行廉潔政治。必先有以革除此矛盾現象。遏止此官紳無限制之勢力。一方對於貪污官吏。加以嚴刑峻罰。官大者罰尤重。勿徒彈劾狐狸而不問豺狼。國事庶幾可爲。不然者。口頭文告。徒成掩飾之具。而廉潔二字。終將無由實現耳。

德奧紛糾　英對德警告　國聯處置

倫敦訊、現有種種理由、可望德奧局勢、不久即可了結、奧代表至英外部、英外部告以八月六日德政府已向義國切實聲明、將勉力阻止德飛機之侵入奧國天空、並嚴加檢查、制止反對奧政府之無線電宣傳、又聲明德國不贊成以恐怖行爲加諸奧國、惟德國不能負此責任、英外部又告以德國既有聲明、英政府希望此後不致再發生此種事件云、昨日駐德英代理大使通知德政府、謂英政府目前所要得之目的、現已達到云、衆望全部事件、可獲了結、英國方面之觀念、以爲八月七日德國翌文安雖否認法政府所持法西斯黨在奧政治宣傳、實破壞現行條約之說、但並不影響其八月六日所發之聲明、惟據今日此間現象察之、如希忒拉政府續有破壞奧國獨立之行爲、或將成爲訴諸國聯之事件、此種陳訴、可以國聯盟約第十一條爲根據、因該條文規定、凡牽動國際和平、或危及國際和平所恃之良好諒解者、國聯任何會員、有權以友誼名義提請大會或行政院注意、奧國爲受害之國家、可提出此種陳訴、而此舉將爲英法所贊助、義政府或亦可援助之、如德人再有從天空侵入薩爾士、或在世界開槍情事、則即可激成奧國提請國聯注意之舉動、英當道以爲國聯對於處理中歐爭執之行動、將與一年前處理距歐甚遠的案件之無效力的行動、迥不相同、昨夜柏林所發措詞激昂之言論、英官場不動觀之、認爲法西斯黨對內而發之狂言、此間報紙、雖甚憤懣、但官場則愼自矜持、對此不發一言、蓋以此種言論、非出自柏林政府、但出自華爾夫通信社、徒迎合法西斯黨員排外之氣燄耳、官場認爲其意荒謬、並謂其所披露之心理、令人可悲、而非令人可惡、英政府日前接受上週爲柏林政府向義大使而發、德政府將盡力阻止奧國邊界復發生前此事件之聲明、據義大使告英法大使之言、德國之願設法、終止對奧之天空宣傳、並檢查可傳至鄰國之廣播無線電、確爲有禮貌而切實的担保、當英法照會德政府時、德政府未以同樣担保、給予英法、希忒拉總理之發言人、對付英法外交家於陳述其照會時措詞和平、德政府發言人聞言後、即嚴詞駁斥、擲落傳單或播散宣傳、乃破壞凡爾賽和約或違反四國公約精神之說、足見德政府對於法西新代表與非法西斯代表、待遇兩歧也云、

印度陰謀叛逆案

印度阿拉哈巴訊、所謂米魯特陰謀案之被告英人三名、餘人廿名、因經審明犯傾覆英皇主權罪、處罪有差、此案歷三年之久、訟費達英金十二萬鎊、諸被告後提出上訴、原期須兩個月始能審竣、但今已由此間高等法庭定讞、需時僅八日耳、英人一名、印人一名、及餘人七名、審明非共產黨、均經搞釋、另英人一名原判流刑十二年、茲減爲徒刑兩年、第三英人原判徒刑十年、今減爲一年、其餘諸人、亦均經減刑、

經濟會議失敗後　美國商業政策

華盛頓訊、國務卿郝爾氏、自倫敦經濟會議歸來後、最近曾在消夏別墅與羅斯福會談、今回至國務部工作、其第一行動、即宣佈美國願與南美各國增進特別之商務關係、據稱、基於此種使命、彼或將前往南美各首都一遊、羅斯福在海德公園接見華倫及瓦堡二氏、彼曾委華氏審查美金之購買力、瓦氏爲羅氏之貨幣專家及出席世界經濟及貨幣會議代表團團員、對此次會議、雖嚴守秘密、羅氏對經濟及貨幣政策之觀念、似未變更、可相信者、羅氏於美金得到與他國金融相等價值之先、仍反對一致穩固金融、美上議員考克斯、由倫敦返此後、表示、倫敦經濟會議召集過早、並稱該會所感之困難、皆因某項步驟、使中歐經濟擾亂、故歐洲國家、不願將該會之計劃完成云、

劉湘臥病訊

重慶訊、黔王家烈代表江壽山偕蒙藏委員李譜、晉省謁劉湘、報告拒劉文輝求援經過、劉湘瀉暑出征、在蓉臥病、

非洲風沙豪雨　罕見的奇異災象

【巴黎電】據摩洛哥之馬拉克希市消息、該地發生奇異天災、該市於八月七日清晨九時、突有大風沙過境、俄頃間昏黑如夜、房屋傾圮甚多、大樹連根拔起、田地損失甚重、及風過後、繼以豪雨、勢如傾盆、溝道一時不能將水宣洩、地窖多沒水中、街市頓成河渠、按該處此種氣象、殊屬罕見云、

薩縣山洪暴發　冲毀民生渠

歸化訊、托縣境內因準格爾旗車架口渠決口、民利渠因之氾濫、淹沒田禾千餘頃、黑河暴漲、縣城岌岌可危、薩縣境內沙爾沁賀岱白石頭三溝水因山洪暴發、冲決民生渠南北岸、黃河水漲、反向北流、雙水泡河金兎大岱等三十餘村俱被水淹、田禾被淹亦千餘頃、大岱村至陶思浩車站約五十餘里、來往旅客全用船渡、各村鄉民鎮日搶堵民生渠破壞甚鉅、

成都會議　劉文輝下野

漢口訊云、據重慶電、劉文輝不接劉湘勸告、岷江戰事仍甚激烈、成都會議決本原定請劉文輝下野、所部可保留六師、又成都會議決定剿匪三則、分步實行、

國際秘聞

◎…德國組參政院　慕尼克電、德總理希特勒、在沃白薩壺堡與法西斯黨領袖會商時、曾述設立一種法西斯黨大議會之計劃、俾目前之政制、得垂久遠、希特勒謂法西斯黨應以黨中所可信賴ノ領袖、組織一參政院、

◎…波但協定簽字　瓦薩電、關於波蘭但澤兩國人民待遇問題之波但協定、已簽字、據稱、該協定會規定凡波蘭貨物不能由波蘭之吉尼亞出口者、可以假道但澤之自由城出口、

故宮博物院　決設兩分院

上海訊、故宮博物院滬辦事處臨時監委會九日午後三時招待新聞記者、由代理院長馬衡報告該院成立及古物南遷之經過、次由監委會常委莊尚嚴報告此次古物檢視之詳情、馬語記者『故宮博物院設立分院兩處、一在南京、一尚未決定、在滬古物、或將運回北平』、馬衡答記者問『易培基被控案、于未知究竟、易已在平準備移交、月內余將赴平辦理接收、在滬公開陳列之舉已作罷、外傳院字畫將向滙豐押欵說非確』、

縮小省區　由江蘇試辦

寧訊、政息、縮小省區案、政府以關係重大、擬擇定江蘇一省暫劃爲二、先行實地試驗云、

美總統規定最低工資　童工不廢自廢　州長夫人奔走十年　國會議籌二十五年

華盛頓訊云、美國會籌議二十五年未能廢除之童工、今因美總統在實業總業規內規定最低工資、已無立足餘地、自八月一日起、實際已成歷史之陳迹、至此次之得以廢除、大部份當歸功於本薛凡尼亞州長平孝德之夫人、平夫人力籌廢除童工、業已十年、曾搜羅本薛凡尼亞州紡織廠奴隸童工之慘狀、喚起他州婦女、共起要求廢除童工會、又精具報告、呈送美總統羅斯福、羅氏乃決意廢除童工、斷欲制成聯邦法律以抵觸憲法、難於實現、遂修正實業總業規所定最低工資、足以阻止雇主雇用童工、使其不廢自廢、至童工苦況、據實業復興行政處所接報告、往往每週工作五十小時至七十五小時、而每週工資、僅自六角三分至四元、較之此次所定最低工資十二三元、相去天壤、且在廠常遭毆打、往往有少女因被毆怨憤、竟遭解雇云、

本日三大張

交通新紀元　非常短波電話　第一電台成立

羅馬訊、世界第一非常短波電話事業、現已成立於Sen store Santa Morgheri hF Liguria 與 Kooe dpak兩地之間、用此以表揚發明家義人馬可尼之功、當此新世界交通事業舉行落成典禮之際、氏曾發出一言論、申述其最近之發明、氏謂、此新電學發明、將勝過已往諸般事件、而使之失其光明、馬氏聲稱、此非常短波電話事業、將來之成功、能可達到預定之目的、斷言在一極短時間內、電話桿線、將必失其功用、此種電氣事業、首先創辦於義國所有城市之間、而後再辦理長途、可達數千英里之遙、電話機置於外交袋中、故可以見着的、實際上言之、一切應用機件、早已存在於試驗室部分、談話於相距百里之外能可明白聽聞、且此種電學用品、不須多費金錢、而獲利特大、談話時、且無如無線電傳遞擾亂聽聞之苦、現在之惟一困難事件、即必須使電浪放出、至一定方面、惟接受人可以得此消息、其前後左右各方不能聽聞、據氏言、此種困難、相信不久定可以勝過云、

孔雀公司
精製靴鞋化粧用品
新京支店　總公司 奉天日站 新京支店 六馬路口 三經路浪速通

和登商行
帶喇叭全套金貳拾五圓 收音無綫電機部 加茂町四番地 電話四六六九番

大阪商船出帆
△開往門司神戶大阪（上午十時開）
西京丸 八月十四日
亞米利加丸 八月十五日
烏拉爾丸 八月十六日
哈爾濱丸 八月十八日
吉克馬丸 八月十九日
香港丸 八月二十日
△開往天津（到塘沽止）
甲龍丸 八月十六日
河南丸 八月廿二日
△開往上海福州基隆高雄（下午三時開）
長沙丸 八月廿二日
盛京丸 九月三日
△滿鐵沿線各站及各埠日本國際觀光局發售 船車連運票（往復票火車減二成輪船減一成 通用期限兩個月）
△大連門司神戶間輪船票（買往復票返程票價可減二成 通用期限參個月）發售
各地國際運輸會社專屬貨物代辦處
大阪商船株式會社大連支店

阿波共同汽船出帆
△開往芝罘威海衛青島（下午七時開）
十六共同丸 八月十六日
△開往芝罘威海衛仁川
廿六共同丸 八月十一日
△開往天津
長山丸 八月十一日
△開往仁川鎭南浦
八月十七日
△開往芝罘
廿六共同丸 八月十一日
△開往營口
阿波共同汽船會社大連支店
大連市山縣通 電話五〇〇一 六八九一番

大連汽船出帆
△青島上海行（上午十一時開）
青島丸 八月十三日
△天津行（至塘沽止）
天潮丸 八月十四日
長平丸 八月十六日
△龍口行
龍平丸 八月廿五日
△長崎基隆高雄行
山東丸 八月十六日
△新瀉伏木敦賀行
河北丸 八月二十日
△安東行
天潮丸 八月十八日
△大阪神戶行
龍鳳丸 八月廿三日
△芝罘威海衛清洲雄基行
龍鳳丸 八月廿三日
大連汽船株式會社
船票發售處 日本國際觀光局奉天分局 日電二三九一四 二八六三
仝大和旅館出張所（日電四六一一）
仝城內出張所（日電三五〇三）
哈爾濱 新京（長春）外各地 日本國際觀光局分局

惠通行出帆
△開往芝罘威海衛仁川 利通號 八月十五日
△開往芝罘西口 奉康號 八月十二日
△開往安東 福安丸 八月
△開往芝罘 神祐丸 八月十六日
△開往門字今尾 福壽丸 八月十六日
△開往康國 志康丸 八月
△開往青島 照國丸
松浦丸七
惠通行 電話一一八、三八五一

和登商行
和登商行無線電機良話匣聲大音也強戶外放送更適當
和登商行無線電機部
日本站加茂町四　電話四六六九番

南滿洲鉄道株式會社
招募新股
至八月十五日截止

松岡醫院廣告
敬啓者敝院茲爲便利患者擴充營業計由醫科大學對過遷移於下列地點特備寬濶清潔之病室對於住院病人每日三餐按其病狀適宜供給專理內、外、眼、婦人、小兒各科花柳諸症素有定評惟戒除大烟白面嗎啡各種癮癖尤有多年之經驗用最新之藥料妥當之方法取費極康看護週到午前門診午后往診有急病者不在此限
奉天北市場十八經路路東
松岡醫院啓

肺病吐血去根藥出世
發明肺痨醫士 趙業忱大夫
肺病一症爲人類之大敵本醫研究此症懸壺省城二十餘年去根藥方得自祖傳喘治青年一二三期以內肺病久嗽成勞各大口吐血痰中帶血咳嗽痰喘肺癰肺痿各大奇異五勞七傷咳嗽氣短經年不愈時犯時止者不分遠年近日服他藥無効者速來本醫處檢查新法診斷定期去根員責不犯外城函詢各症附郵六分即覆診病所大西關月窯胡同路南精業堂啓
代理處 大連 華西藥房 德記西棧 逢東 永峰源棧 [illegible] 振太興棧

奉山鐵路局廣告　第　字　號
啓者查本路所有出租地產合同均係北寧路局名義茲以名實不符難昭信守當由本局詳加規定新式合同換發各租戶祇領藉符名實業經派員逐站頒發收執竣事茲查新訂合同既經頒發所有前北寧路名義舊合同限於本年八月十五日一概失效除通令外合亟廣告一體週知特佈
大同二年七月　日

前興京司法監督吳雨芹啓事　感謝國醫聖手牛韻昇先生
緣於七月三日內子忽患急性霍亂惡症吐下昏迷四肢厥逆氣息如絲羣醫束手家人恐慌幸經同院介紹大西邊門外廣生慶藥店牛君韻昇電速請到切脈察色詑言濕毒內閉外受風邪邪正交爭清濁渾淆中宮吐下尚可邪傳經危殆萬分家人涕泣求救先生施其妙手回春針法病人立即甦明服藥二劑霍然痊癒嗚呼牛醫妙法神乎其神清夜良思感同再造特此感謝聲鳴於報
感謝人 現任熱河獨立旅軍法處處長 吳雨芹

公頌東亞同盟第一軍總司令李公壽山副司令張公宗元暨全部參佐士兵法政
緣自大同二年三月二號熱河省光復之後凡屬縣城賴有軍隊維持尚稱安靖而鄉村避遠地方馬賊乘間蠭起聲勢猖獗平泉境內若大卌首劉振祥于寶三唐七點王五臣等股糾合匪衆兩千餘名携有迫擊砲機關槍各種利器到處焚燒搶綁草菅人命惡狼已極突於五月朏由平泉老東河川竄來沿路殺燒無一幸免於五月十一日進攻上八里罕鎭圍團圍住連日猛擊鄉民勢力不敵遂被攻破商民住戶老幼男女欲逃無路正在死生不定之時幸賴東亞同盟第一軍總司令李公壽山副司令張公宗元聞報督率部軍星夜前來努力攻擊賊勢不支始携帶財物向南鄉竄去李司令當即下令設法保護難民出境乃預令大隊一部先行難民居中復令一隊在後以防賊匪追趕行至中途黃土樑子地方住宿一夜難民在民房站崗士兵傍墻根露宿皆由司令派員經理放卡巡哨次日起行並派馬弁前後來往照顧難民數千人始得安抵平泉迄今痛定思痛迴想患難之際逃無可逃全鎭民商無以自保乃竟遇干城武將大發婆心保難民若子弟視黎庶如家人司令未食令民先食司令未宿令民先宿一路之上愛護周至凡受司令之恩者每一念及無不感極涕零再造之恩愧無以報詩云樂只君子民之父母若司令者稱之爲父母誠無愧矣謹述事實登諸報端以誌不忘云云

眼科專門　知識醫院
院址 新京三笠町四丁目廿六番地（暫時診療所百川醫院對過）
醫學士 知識吉彥

本部內設各種營業及其他娛樂迭經揭載報端想已早邀台鑒茲因全部工程已經告竣預定擇陽歷八月二十日開始營業惟開幕以前所有各種營業均須由承辦人整理完備方稱金甌無缺現在尚有旅館澡塘俳優宿舍咖啡館四種未有相當承辦之人如有希望加入者務須火速前來接洽切勿觀望遷延致誤開幕日期是所至盼恐未週知特此聲明
大連市西崗子不老街六十一番地
新興俱樂部營業請負公司
總理梁煥有啓

徐榮九啓事
寒門不幸室人及元配王氏悼於大同二年八月八日亥時疾終內寢存年四十有三歲率子紹俠紹英親視含殮遵禮成服謹擇於本月十四日浮厝於實盛寺按期家奠委以戚友處久疏音問行址不詳以故不另訃告特此啓聞
諸維垂鑒
鼎惠懇辭
喪居奉天大東關大悲庵東胡同
警務廳督察官徐偉儒本宅

訃聞
不孝男鑑修等罪孽深重弗自殞滅禍延顯妣丁母于太夫人痛於大同二年七月二十五日即夏歷六月初四日酉時壽終省寓內寢距生於清咸豐四年六月廿八日未時享壽八十歲不孝鑑修等隨侍在側親視含殮即日遵禮成服奉命暫厝珠林寺另擇吉期扶柩旋里新塋安葬叨在誼世友寅哀此登報計
哀子鑑修繼中泣血稽顙
謹擇於國曆夏曆
七月廿七日 六月初六日 接三唪經
七月卅一日 六月初十日 首七家奠唪經
八月十四日 六月廿四日 三七家奠唪經
八月廿八日 七月初八日 五七家奠唪經
八月廿九日 七月初九日 開弔唪經
八月三十日 七月初十日 發引
十一月九日 九月廿二日 安葬
恕不另訃
喪居奉天省城大南門裡樑子荒胡同本寓

中國銀行總裁張公權 亟圖日華經濟提携

日內東渡就地調查

【上海十一日電】現在平津地方滯留中之中國銀行總裁張公權、以爲日華兩國、亟有經濟提携之必要、決于日內首途東渡、就地調查一切情形、如果有此項提携之可能性、則俟宋子文回國後、即當有相當之建議、

中美借欵餘棉 轉售第三國

【東十一日電】據十一日之可靠消息、南京政府、因對美棉麥借欵、輸入棉花、到底中國側、有不能盡化消化之狀態、故想將剩餘之二百三十萬捆往日本及其他方面賣部、而日本東洋棉花會社、乘價却之低廉結立買取四千表之契約、此全然視爲商貿易、但其支付金額、爲南京政府之軍費、果尚如何方面支出、堪爲注目、

陳濟棠在港六日晚召開軍事會議、討論應援閩西軍事計劃、決令黃任寰師切實與張炎聯絡、向坎市適中前進、以策應龍巖 又令第二獨立師張瑞貴部準備開赴舊嶺大埔、以保粵邊、又令王廷◎、王賢文兩師速向筠門嶺推進、黃任寰七日報告、派駐武平、曾友仁旅同長汀宜溪匪區剿攻、戰十六小時、匪斃五百餘、俘二十五名、獲槍械甚多、該地剋爲大軍移駐、

蔣七日上午十一時召見豫鄂皖贛四省黨委王星舟吳遵明等十餘人談話、佘井塘陳立夫陳果夫均列席、蔣對各省黨務推進方針、指示極詳、並歡宴各委至下午三時始散、

俟宋子文回國後 財政部改爲「經濟部」 南京政府注重經濟

【上海十二日專電】據中國側所傳、國民政府、待外遊中之宋子文回國、將財政部改稱爲經濟部、擴張該部權限、對於開發產業事務經濟部亦有監督之權、

趙啓騄案 行政院未便越權

寧訊、蘇省府前呈行政院、請打消監察院彈劾民政廳長趙啓騄案、免付懲戒、行政院批斥不准、批詞云、查關於選任以上之政務官懲戒事宜、係屬政務官懲戒委員會職掌、按照五權分治原則及政府組織法規行院對於司法事務、未便越權干涉、且本案既經監察院依法彈劾、移付懲戒會在案、該被彈劾人及該省府有何意見、自可依法向該會申辯、即如確有被誣情事、並可向管轄法院請求審判、所謂轉行懲戒會之處、於法無據、未便照准、此令、

贛鄂皖聯防

南昌訊、蔣爲徹底肅清赤匪起見、特頒發贛鄂皖三省聯防辦法、現九江瑞昌等縣已與黃梅廣濟開始會哨、遇有匪警、則不分畛域、互相進剿、

察哈爾問題尾聲 馮宋會見猶有待

【北平十二日電】察哈爾問題、因宋哲元之出任主席、漸次已告終局、於十日接收民政財政兩廳後、因宋哲元與馮玉祥尚未會見、似又發生一大頓挫、宋哲元現尚在宣化、馮待宋來張家口、表明撤退張家口之旨、宋主張與蔣介石之代表蔣伯誠、同至張家口、蔣帶由南京發給之訓令、於十一日朝由北平出發、經平綏線至宣化宋於察哈爾問題解決後、不肯就任該省政府主席、擬推薦龐炳勳充任、 結果須待十二日之廬山會議經蔣介石汪精衛黃郛會商之結果、始克大定、

羅文幹再度呈辭 顏惠慶將長外

【南京十二日專電】曩者曾露辭意之羅文幹、延至最近、再度呈請辭職、此次國府似乎照准、繼其後任者顏惠慶爲最有力、（上圖右顏惠慶左羅文幹）

汪精衛赴廬山

【南京十二日電】汪精衛、關於河北善後問題、爲與蔣介石施行重要協議、故十一日午前十時四十分、乘飛行機赴廬山、豫定十四日歸京、

律師自戕 因納妾被阻 竟長眠地下

杭州訊、杭市律師田家祥、係南京最高法院長兼杭時之婿、現居杭寧安路二號、田於二日深晚、突服安眠藥片十粒自殺、翌晨經其家務覺後、當即車送西湖醫院診治、惟以服藥過多、現尚未脫險境、至田自殺原因、聞田曾近擬納第三妾而被其第二妾出而阻撓、故即在其二妾寓處自殺云、

張學良海外生活詳紀

羅馬通訊、張學良外籍顧問端納、頃自羅馬致函某西友、對張氏近日在羅馬情形、敘述頗詳、據稱張氏邇來致力研究大陸政治運動、其子女則延羅馬著名男女教師、悉心教授課本、張氏對法西史帝主義、亦頗注意、關於法西史帝之空陸軍管理法、尤悉心研究、特聘意高級官員、詢問一切、意王及意相墨索里尼、均曾與張氏作長時間之談話、二人對遼東問題、極爲注意、曾率意機隊渡大西洋之巴爾白將軍、亦爲張氏親駕機飛赴倫敦、追抵英京後、張氏與宋子文氏作數度晤談、張氏目覩英人之鬪毅精神、及視中國人之溫柔懦撋、深爲感慨、現張氏已自倫敦返羅馬、道經巴黎沿途視察、並將赴德土俄三國、考察政治云 又訊張學良自抵歐洲以來、優遊考察、至饒興味、當其乘船抵白林狄西時、意政府特備專車載之入羅馬、意政府極力招待、使之有賓至如歸之樂、張在此租賃住屋一所、屋旁有游泳池、且有網球場、張率其眷屬僑寓此邦、今及數月、張游水拍球、頗致力於運動、惟不常作戈爾夫球戲、蓋覺此間綠草如茵之戈爾夫球場、頗爲奇特、不似北平跑馬場之以石鋪路也、張在此訪問各要人、曾與意皇及意相墨索里尼晤談頗久、意相等因深注意於中國現所發生之事件、而張自己亦對於法西斯制度表示特殊之興味、意政府特指定專家備其諮詢、而告以法西斯之組織與運用方法焉、張當然亦甚注意於海陸航空事件、屢訪空軍司令部、並偕意航空大臣巴爾波將軍視察飛機場、現復研究意國軍政、本月下旬、張將往遊英法、考察軍務、但亦欲對於各國政府制度作比較的研究、而尤注意於中歐數國現所採行之試驗、張希望赴土一遊、察其新政、並擬遊歷德俄兩國、張見中外辦事方法、大不相同、印象頗深、歐洲道路、尤使張感觸於懷、張近乘汽車往來於羅馬與巴黎之間、馳驟數百哩大路平坦、除在城鎮時外、每小時輒行七十哩、沿途風景甚佳、張顧而樂之、有時自己開車行二百哩、某日車行約五百哩、遨遊於風和日麗之區、誠足樂也、張曾由巴黎前往倫敦作數日盤桓、甚留心沃令體育與阿爾德夏之軍事表演、但未及瀏覽英國風景、因須與宋子文議話也、張健康極佳、體重增加、面圓體壯、與十年或十二年年前之形狀相似、飲食起居、亦有節度、斯間訪員、常欲得其談片、但張不願談中國政局、亦不欲與中國任何政黨接近、俾免糾紛、但張固極注意於中國近事之發展、且亦常接勸其立即返國之函電也、

滿洲諸般事業 均正順調進行 荒木陸相繼續報告

【東京十一日電】荒木陸相在本日之閣議繼續前次報告滿洲國最近之財政狀態、其說明意旨如左、 鐵道計劃、在滿洲國內敷設鐵道、共分爲第一期第二期第三期之三計劃、關於第一期計劃最近即見完成第二期第三期之計劃、進行亦均稱順調、豫定務期其急速完成、又航空事業、依滿洲國人之法人組織、航空會社設立計劃、順調進行中、又電信電話兩會社設立之計劃、亦依日滿兩國人之合辦、豫定近將實現、以上滿洲國各種事業之進展狀態、非常良好又科學工業會社昭和製鋼廠亦正積極進行中、

南京政府籌辦徵兵制度

【南京十二日專電】國民政府、基於廬山會議之結果將徵兵制度、實行試驗、俟依據其成績之何如、預定對全國民施行軍事訓練、是項徵兵制度案、目下由唐生智起草中、

南京政府財政部償還債券之通告

【南京十二日電】國民政府財政部、於八月三十日乃至九月一日、至償還期限之左記十二種債券、特通知各地中央中國交通之銀行之本支行、務照日期償還之、其債權種類如左

一、續發二五庫券、
一、一八年關稅庫券、
一、一八年編遣庫券、
一、一九年捲煙庫券、
一、一九年關稅庫券、
一、一九年善後庫券、
一、二〇年捲煙庫券、
一、二〇年關稅庫券、
一、二〇年統稅庫券、
一、二〇年鹽稅庫券、
一、整理公債七厘債券、
一、二〇年整賣公債、

開浦口九洑洲

南京訊、南京浦口、握津浦鐵路南段之要隘、自南京奠都後、該地商業、漸見發達、該處九洑洲、地臨海濱、形勢扼要、京市府爲發展該鎭、造成一重要商埠、特擬具開發九洑洲計劃、業與津浦路局會商就緒、茲探得其詳情如下、 九洑洲形勢 九洑洲、在浦口下游、地濱大江、與下關隔江對峙、陸則有京滬津浦兩路相銜接、南北交通、尚稱便利水則有江輪與海輪均可直達、地勢優勝、實爲水陸交通之樞紐、四方商貨運轉之中心、更爲入江淮腹地之唯一途徑、且在軍事運輸方面、若築有道路則與津浦鐵路互相爲用、更可避免敵人空軍之威脅豈切防禦修理、較爲便利、交通尤無斷絕之虞、其一切重要建築、自應先分別籌劃、以爲實施之標準建設、

建設大碼頭 浦口現有碼頭十處、所有一切運輸事業、統爲津浦路局所吸收、但此十處碼頭、僅足供往來船隻起卸之用、查浦口一帶、形勢優越、將來航業發達、內外貿易殷繁進口貨物、應直接由此起卸轉運、而海輪抵此後、亦可由此轉運至上游各處、浦口現有十碼頭之中其足供停泊載重及吸水較深之海輪者、僅有一二處、其餘足供江輪停泊、是以碼頭之建設、爲發展市政便利交通之唯一要着、現擬於老關河北沿江建碼頭二處、可容海輪停泊、以爲貨物起卸轉運之需、並設立輪渡、藉以便利南北兩岸交通之往來、將來設備完美、其便利較之津浦路局之碼頭、實有過之無不及、

避風港船塢 浦口下關、爲商業上重要口岸、水路之運輸尤佔大部船隻停泊、以待裝卸者甚多、一旦遇大風巨浪、危險堪虞、其影響商業、爲尤鉅按江南之煤炭港、係以人工開挖、專以起卸貨物及躲避風浪之用、惟範圍不擴、容船不多又不能駛至南岸停泊、實屬諸多不便、故應於北岸建築避風港及船塢、以便輪隻停泊、及修理之用、既策安全又稱便利查老開河河口尚寬、爲天然之避風港、祇須將原河稍事開浚卽全應用、更因接近碼頭、貨物之已卸未卸者、均可停泊於此、是地勢之優、實無與論比

天橋與馬路 浦口現無寬暢之道路、足供運輸之用、雖有鐵路、因其爲長距離之交通利器、與道路之運用、稍殊緊要之域市、其有賴於道者實多、故求一地之發展、當先建築道路、以連各處之交通、今擬於老開河北沿江、築三十公尺寬馬路、築橋跨河、循津浦路收用地後面、再沿津浦鐵路旁築二十公尺寬路、與現有通浦鎭馬路相街接、其間隔有鐵路、則建築天橋以連貫之、如是交通不致梗、可與七省公路相聯格、實於交通上、商業上軍事上、均有極大裨益、再如必要時可由津浦路局添設軌道以達老開河南、則鐵路道路均可利用、陸上交通亦均具備、

▲駁岸及貨棧 江流湍急、沿岸年有坍毀剝蝕之虞、凡沿江口岸、均應建有堅固之駁岸、以保持江岸之常態、而便船隻之停泊、擬于老開河兩旁、沿江建築駁岸、以免江流冲毀、此外貨棧之設立、亦爲必需之建築、貨物起運後、達岸必有儲藏堆放之所、與碼頭有連帶關係、亦不可闕少者也、又據主管人云、此項計劃、僅述其大要、至詳細支配建築計劃及預算事、應待界址劃分後、再行規劃、至所選擇之地、係就全洲觀察、自以所劃各地收爲市有、一般爲適宜、但查各處地勢低窪、土質鬆浮、滿長蘆葦、均屬荒蕪之地、即塡復低窪一節、已多困難、將來建設關浚、殊非易事、須視發展程度、及財力而定、現僅爲劃界意略、述其計劃梗概而已、

東方大港 測勘工作完竣

杭州通電、東方大港爲孫文所計中國實業港之一、該港位於浙省乍浦之間、中國建設委員會、派隊測勘海岸以來、已歷月餘、現均測勘告竣、並擬立標記、至該港最近測勘之水道潮流趨向、係爲將來築港之準則、故極爲重要、茲將測勘情形、分誌於后、 水道深度、杭州灣中之水道在最低水位時、深約二十四呎至三十呎、不等至金山乍浦水道、較深於杭州灣口、其東經一百二十二度、又澉浦以西之水道、逐漸淤塞因揚子江流沙爲海潮激衝該處所致、乍浦附近之平均水位深度爲二十九尺、浦岬附近深度爲二十五 潮流趨向、州灣平常潮流、每沿北岸、經乍浦兩浦岬、轉一向南岸分爲兩流、一向中水道一向南岸沙灘、經曹娥江之西海岬、轉向北岸、兩流仍復合而上溯、其中有一部份迴水、經乍浦後、轉向東南流出、州灣至洪水潮流、杭州灣方面趨向、係自東西北、而廻水潮則反是、至沿北岸之洪水潮、則自東向西、其廻水潮亦適反、海流速率、在乍浦澉間、每小時約七八海哩、較上海爲大五六海哩、 潮差平均、各乍均大汛潮差在乍浦岬附近爲二十英哩之三在乍浦岬附近爲二十五英哩之七、上海僅十三英尺、又較爲大、平均小汛潮差、在乍浦岬附近爲十一英呎之二、在乍浦岬附近爲十二英呎之七、較上海叉多七英尺、總平均潮差、在乍浦岬爲十六英尺之二、在尺浦岬爲二十英尺之五、均較上海大十二三英尺、

韓復榘決心禁毒 初犯刺記戒絕再犯或販賣者處死 地方官吏禁毒不力者以通匪論罪

濟南通信、魯省府主席韓復榘、自蒞任以來、對於懲治販賣及吸食海洛英(白麪)等毒品人犯、極爲嚴厲、販賣過一元以上、即行槍決、吸食在一元以上或重犯、亦與販賣者同罪綜計三年以來、因毒品罪而處死刑者、當已不止千數、乃各縣奸商、利用愚民無知、復爲某國莠民利誘、仍敢冒險販運川盡方法、逃避官府耳目。販運來源不斷、吸食自更難於禁絕、韓近有感於此、極爲焦灼以爲若不嚴定刑罰、懲一儆百勢必長此蔓延、無法根絕、乃於本月八日頒一佈告、自本年九月九日起、再査有吸食毒品體上顯明部分、如面部之類、先行刺記、交戒癮所戒絕、再予開釋、如再被獲、無論情形如何、即予槍決、其販運毒品入犯、一經捕獲、更不論其販運之數量多寡、審訊屬實、即處極刑、不稍寬貸、至各縣縣長公安局長民團副隊長等、如有禁毒不力、稽查疏忽、一經査實、併以通匪論罪、以示懲儆、預料此令頒布後、在嚴刑之下、魯境毒氛、或可從此稍戢云、茲錄佈告原文於次、

▲佈告原文 爲佈告事照得毒品爲害最烈、不獨傾家敗產、抑且亡國滅種、毒氛流播、可畏孰甚 本主席自蒞任以來、瞬屆三載、迭申文告、嚴切査禁、原期滌除舊染、力挽頹風、乃近據報告、各縣地方吸賣毒品、迄未禁絕、揆其原因、固由於地方官吏辦事敷衍所致、而鄉民無知、飲鴆自甘者、亦所在難免 若不從嚴懲處、實不足以昭炯戒、而淸盜源、茲特審核情形、酌定辦法、應限自本年九月九日起再査有吸用毒品初犯、先行刺記、戒絕開釋、再犯被獲以及販賣毒品、均行一律處以極刑、至該管縣長公安局長民團副隊長等如有禁毒不力、稽察疏忽情事、並以通匪論罪、須知此次禁令、係爲戒絕毒品、解除沈痾、所有本省民衆、務各仰體斯旨、互相勸勉、愼勿稍有沾染、自貽伊戚、其有吸毒成癖、私自販賣者亦宜趕速戒治、改業自新、倘仍不知悛改、一經査覺或被告發査實、定按上項辦法分別究處決不寬貸、除分令各市縣切實遵辦、並函第三路總指揮部査照外、合行佈告、俾衆周知、其各懍遵勿違、切切此佈、

黃河決口勢頗危急

津訊、省境黃河北岸二段石頭莊迤下之堤埝、前被傾決口兩處、經該河務局拼命搶堵、而陝水驟至、溜勢洶湧、口門冲深、殘堤僅存、工作既費困難、欵料尤感缺乏、現於六七兩日、連電省府及民建兩廳。請派員速攜堵口費三萬元、前往商辦、現閩省方正與各廳核辦中、玆錄黃河河務處原電如下、

電一 省政府主席于、民政廳長魏、建設廳廳長林鈞鑒、口門正拚力搶堵、民夫不足、欵料亦絀。而陝水驟至、溜勢陡變、急如倒峽、臨背河數里、入土塘盡淹、工作愈萬分困難、兩口間殘堤三十丈、現僅存廿餘丈、已將第二口下擺頭、第一口上擺頭、先行裹護、以免擴大、俟河水稍退、再相機進堵、此次堤防不固、陸因包剿土匪。被匪掘開兩口、貽此意外奇禍、殊深悲切、除仍購運物料、積極籌備外、請速派員蒞勘、以資商辦進行、並祈電示、委員孫啓先、安世鐸、局長孫慶澤叩、

電二 省政府主席于、民政廳廳長魏、建設廳廳長林鈞鑒、口門水勢洶湧、上下埽頭、雖經搶護、而口門冲混數丈餘、中間殘堵僅存十五丈、工程艱鉅、現仍調夫運料、拼命搶堵、惟物料俱缺、恐有貽誤、請派員先携口費三萬元、蒞工商辦、並請飭撥夫協助、至深衣禱、望鵠候電示、委員孫啓先、安世鐸、局長孫慶澤叩、

日前東隣政界焦點 無任所大臣案形勢 閣內意見畧已一致

【東京十一日電】日本政府、對設置無任所大臣問題之態度、因鳩山文相之訪問齋藤首相、頗呈進展形勢、齋藤首相、本日午後八時半、招請堀切翰長於私邸、經協議結果、政府之態度、大體決定如左、關於該問題、政府首腦部之意見、政友部內之情勢、現殊難豫斷、但設置無任所大臣之目的、爲再認識非常時局、基此趣旨、若懇請兩總裁、不必徒拘於黨內之事情、則諒能期待其實現、故對鳩山文相之進言、亦能諒解、齋藤首相對高橋藏相、謂須以協力政策、爲先決問題、夫雖有此意見、但又謂再認識現下之非常時局、以打開難局之政黨爲基礎、若能圖內閣强化、希望兩總裁入閣、於入閣交涉之際、擬極強調以上之心境、據觀測、但聽受高橋首相之意見、夫齋藤首相之欲力說非常時局之再認識者、即確立聯盟脫退以來國際難局之國防對策、並爲確立因經濟會議失敗之日本財政經濟政策者也、兩總裁對此、若與政府之意見一致、則即可一掃離局雖入閣亦所不辭且可拋棄私情、以恢復倘處非常時而収成果、以恢復政黨信用、由此見解、齋藤首相高橋藏相之意見、業歸一致、十三日之會見後、首相即着手入閣交涉、政友會之強硬派虎之助氏等、於本日午前、訪鈴木總裁、對無任所大臣問題、謂政府之態度如何、及總裁辭却入閣之風說、以質總裁意向而鈴木總裁答謂、斷無入閣之意志、對於該問題、要十分尊重諸君之意見村田氏等因諒其辭而去、

馮玉祥未離張垣

北平訊、察事初步解決大体完成後、尚有若干細節、頗待解決、連日盛傳馮已離張垣北、及察省府改組之說、係屬時間過早之揣測、馮意如彼此剋率然離張他去、所遣察省軍政各端、必令繼任者難以解決、反不若俟各事交代妥帖後、再行離張、此意業紆馮派代表到宣化向宋哲元、蔣伯誠說明、宋調張垣接防之馮治安師長、已專車離平赴宣化、日內即入張垣、蔣伯誠氏亦已由宣化專車返平、赴居仁堂訪何應欽、報告經過情形、據蔣談、馮先生因察省軍政各事、尚未交代完竣、故未離張、宋主席亦在宣化、並未前進、鄧哲熙、秦德純八日由張返宣晤宋主席、傳達馮氏意旨、宋當決定令秦德純於九日上午率三十七師之兩團開入張垣接防、同時並調馮治安師長即日到張、宣、防務另由第四十軍、龐炳勳部即日推進、宋則俟該方接收完竣後、再行入省、至張垣內部情形、雖云複雜但大體並無影響、張允榮阮玄武等於七日亦均至宣化晤宋、表示極爲良好、故接收可無問題、現吉鴻昌張慕陶等雖主張略有不同、繼續作梗、但亦不難解決云云、

行市 十二日

條銀標金

倫敦條銀現行 一七片一六分一五
紐約銀塊現行 一八片〇分〇
上海標金 三六仙八分一
全 五五仙比八分三
下市 八五、五 一八五六、五（入價）
午後開行 ……… 八五六、〇 八五〇、二（小價）

中外匯兌

英美匯兌 四月四九分一
美日匯兌 二七弗一八仙
日美匯兌 二七弗〇分〇
英國上海匯 二八仙六分三
上海東匯 二〇一五仙
上海美匯 一〇三弗二分一
上海英匯 二八仙一分三
奉天英匯 一先令六分〇
現洋票滙上海 一、〇二八
上海中國銀行 [illegible]

大連

大連滙 九七〇四二五
大連滙 九六〇二五〇
營口滙上海 [illegible]
安東滙上海 七三三兩〇〇

奉天特產

大豆	一、二〇〇	
豆餅	一、五〇〇	
豆油	一、五六〇	
小豆	一、六〇〇	
紅小豆	一、五〇〇	
北小豆	一、五〇〇	
吉豆	一、四〇〇	
合豆	一、〇〇〇	
青豆	一、二〇〇	
黑豆	一、五〇〇	
綠豆	一、三〇〇	
稗子	〇、九〇〇	
谷子	〇、六〇〇	
糜子	〇、五五〇	
稻子	〇、六五〇	
粳子	一、六七〇	
大麥	〇、六六〇	
小麥	一、二五〇	
高粱	〇、六六〇	
包米	〇、六〇〇	
粳米	二、四三〇	
元米	一、五〇〇	
小米	一、三〇〇	
江米	二、二〇〇	
粉米	一、二五〇	
稻米	二、六五〇	
粱米	一、三〇〇	
麥米	〇、九〇〇	
之麻	二、〇〇〇	

大連 大豆（百斤、鈔票）

前場行
現貨 四、四五
不帶袋 ……
八月底 四、四一
九月底 四、四五
十月底 四、四四
十一月底 四、四一
十二月底 四、三九

豆餅（壹塊、鈔票）午前（開行） 午後（開行）
現行 一、二〇
八月半 一、三六
九月半 一、三八
十月半 一、三七
十一月半 一、三七
十二月半 一、三七

豆油（百斤、鈔票）午前（開行） 午後（開行）
現行 一三、五〇
八月半 一三、五〇
九月半 一三、五〇
十二月半 ……

高粱（一石、鈔票）午前（開行） 午後（開行）
現行 四、四〇
八月半 ……
九月半 ……
十月半 ……

各地錢鈔

奉天 ●日金票 午前 午後
下市 九九、一五
開行 九九、二五
大價 九九、一五
小價 九九、一五
安數 五七萬
●全國幣對金票現行
九點 一〇〇、六〇
十點 一〇〇、六〇 一〇〇、六五
十一點 一〇〇、六〇 一〇〇、六五
●鈔票對國幣
開行 一〇五、二〇
下市 一〇五、一五
大價 一〇五、二〇
小價 一〇五、二〇
安數 二二萬
●同現行
九點 一〇五、五〇 一〇五、四〇
十點 一〇五、四〇 一〇五、四五
十一點 一〇五、四五 一〇五、四五
●奉天城內金票
現大洋換金票 一〇〇六
鈔票換現大洋 一〇〇五四
哈大洋換現大洋 [illegible]
天津中交票換大洋 一〇八〇七

大連 ●鈔票對金票（午前）（午後）
近期 一〇六、二〇
遠期 [illegible]
開行 一〇六、二〇 一〇六、一五
下市 一〇五、一五 一〇五、二〇
大價 一〇五、二〇
小價 一〇五、一〇
安數 九一萬
●同現行（午前）
九點 一〇六、一五
十點 一〇五、二〇
十一點 一〇五、二〇

安東 ●鈔票對金票 午前 午後
近期 一四〇、五 一三六、一五
遠期 一四〇三
下市 九五、七五
●小洋票對鈔票現行
●鈔票對小洋錢現行

開原 ●金票對國幣現行
九點 一〇〇、六〇 一〇〇、六〇
十點 一〇〇、六〇 一〇〇、六〇
十一點 一〇〇、六〇 一〇〇、七〇

新京 ●鈔票對金票 ●現洋票對金票 ●鈔票對現洋票
一〇六、一五 一〇〇、九五 一〇〇、六〇

哈埠 ●國幣對金票 午前 午後
九點 一〇〇、五〇 一〇〇、五〇
十點 一〇〇、六〇 一〇〇、五二
十一點 一〇〇、六〇 一〇〇、五二

營口 ●現大洋國幣現行
三九四〇
三七一〇
三七三五

各地豆粮

奉天 ●大豆（百斤、鈔票）午前 午後
八月 ……
九月 ……
十月 ……
十一月 ……
安 ……

新京 ●大豆（一石鈔票）午前 午後
現行 ……
八月半 ……
九月半 ……
十月半 ……

哈埠 ●大豆 午前開行 午後開行
八月半 〇、六六五 〇、六七二五
九月半 〇、六七五 〇、六六九
十月半 〇、六九〇 〇、六九五
●小麥（全斤）午前（開行） 午後（開行）
九月半 一、〇二五 一、〇一五
十月半 一、一〇〇

國外商品

●美國綿花 一圓八〇錢（跌）
十月期 九仙四〇
十二月期 九仙六〇
一月期 九仙八二
三月期 九仙八一
●印度綿花 一圓一〇（跌）
卜羅吉印 二〇六 點比
次探拉斯 一七五 點比
白高魯印 一四九 點比
●大阪綿花
近期 五三、八〇 ●期五四、八〇
●大阪三品（棉紗）
八月底 二二四〇
九月底 二一五〇
十月底 二〇〇〇
十一月底 一九五〇
十二月底 一九六〇
一月底 一九五〇
二月底 一九四〇
●大阪綿布
細 六、六五
細 七、三八
粗 五、〇五
白羊 ……
●橫濱生絲
近期 八五一、〇〇 遠期 八四五、〇〇
●神戶豆餅
七月底 ……
八月底 ……
九月底 ……
十月底 三、三二
十一月底 三、三二

皮膚各疾新藥

亞斯達

亞斯達對於所有皮膚病
絕對奏効

亞斯達容易滲透皮膚上一塗於
患部即除痛止癢殺滅寄生菌而
由消毒收斂之綜合作用使能完
全治癒

主治

疹癬、白癬、鵝掌風
繡球風、頭瘡、皮膚炎
汗疱、瘙痒症、肛門瘡
其地各種皮膚病均有
奇特之効驗

約裝 十五瓦入錫罐 〇·二五 裝錫罐 〇·五〇
約裝四十瓦入錫罐 一·〇〇 特大號約五百瓦入錫罐

發售處　大阪　丹平商會藥房
代售處　東京　大連　實藥會社

一健康　二健康
健康健康因健康
問題發生種々理由
請不顧理由祇飲赤玉
實現惟在實行耳

補血　強壯

赤玉牌葡萄酒

資本金壹億萬元全額拂込濟
積立金壹億二千九百七十五萬圓

橫濱正金銀行
奉天支店

(日本電話代表番號)四九一一番
支配人社宅二三五七番
支配人代理社宅三四〇九番
〇本店、橫濱、
〇支店、出張所、
東京、丸之內、神戶、
大阪、下關、長崎、
名古屋、倫敦、巴黎、
漢堡、栢林、紐約、
桑港、羅府、謝脫兒、
布哇、利歐熾、加內伊兒、
西脫紐、阿列其剛脫利亞、
孟買、卡拉其、坎拿大、
蘭貢、新嘉坡、斯烏拉巴、
巴大必牙、斯馬蘭、瑪尼拉、
香港、廣東、上海、
靑島、漢口、天津、
北平、牛莊、大連、
奉天、開原、新京、

小兒良藥

樋屋奇應丸

燒盡小兒諸病
有如火般之神効

救急、治病、保健之三大藥理與母親
之愛結合要使病兒虛弱兒完全健康

由稍微之不愼所引起之旋風的痙攣、氣絕、僅用一
兩粒即可救住生命、對於吐乳綠便、夜啼、一般發
熱、胎毒、疱瘡、麻疹等先天性或後天性之小兒諸
症從正面或旁面發揮最合理的藥効並對於虛弱兒
童與以抵抗力使其發育旺盛實爲最可信賴的金丹

主効
疳府、驚風、氣絕、
抽風、發熱、嘔吐、
夜啼、綠便、胎毒、
疱瘡、麻疹、胃腸衰
弱、其他軟弱之兒童

價目
自二角
至十二元
得利包一元

8—C—1

總經理處　大連浪速町　奉天八千代通　資藥會社
本舖　大阪天滿橋　樋屋合資會社

雙美人牌牙粉

朝……晚……
得保牙齒美麗與健康

白齒得健全爲君增進無量幸福

合名會社
大倉組
營業科目

電機 電裝
各種機械
鐵道材料
五金雜貨
銀鐵水管

硬煤煙煤羊毛皮件呢絨五穀襍貨
電氣機械器具海味肥料汽車並其
材料油類木料焦炭硫磺黑鉛道木
洋火綿花洋絲洋布

包辦工程
代理水火
人壽保險

總行日本東京京橋區銀座通二丁目七番地

分行 北京、天津、上海、九江、香港、奉天、營口、大連、本溪、倫敦、紐約、漢堡西土地以及其營上要地方

出張所奉天浪速通四六番地
日本電話二八八四番
總辦室二九四九番
總辦公館二三五七九番
中國電話四四六一號

第威德潤腸丸

有平肝潤腸開胃之功效

此丸藥性溫
和老幼咸宜
有平肝潤腸
開胃之功效
凡患便閉或
大便無常者
服之尤見靈
效服後既不
腹痛更無猛
烈冲瀉之弊

佳餚滿桌
尚嫌乏味

各大藥房
均有出售

爲確立司法制度 將開司法官會議
出席者院長廳長等十二名

【新京電】滿洲國司法官會議、定於十五日起、四日間在司法部會議室開會、出席者、爲滿高等法院長、及高等檢查廳長共十二名、協議事項、以日本撤廢治外法權、我方收回爲前提、並決定司法制度確立之根本方針、關於法務行刑、新法令之起草、司法官養成機關之設置等細目、亦將逐條協議、而其結果如何、則殊爲各方面所注視云、

菱刈司令官 履新在即
二十二日過奉赴京

新任關東軍司令官、兼駐滿大使、關東長官、菱刈大將、帶同岡村參謀副長以下幕僚隨員、準于二十二日過奉北上、即晚七時五十分抵京履新云、

登記俄幣 展限十日

奉天商務會、催報盧布、迭見本報、茲聞商會恐期限甚少報不完全、特行規定再行展限十日、逾期不再登記、茲將通告詳誌如下、爲天市商會、爲通告事、案查前經本會通知關於商民所存俄幣數目、限於本月十日以前、來會報請登記、以憑彙轉等因在案、惟以爲期已滿、而來會報請登記者、仍甚爲踴躍、茲展限至本月二十日爲截止日期、過期概不登記、除分行外、合亟通告各商一體知照、務於限內、將所存俄幣數目、開單報會登記、以便彙轉、萬勿自悞爲要 特此通告

北鉄聯合會議第三日 對蘇俄遷延政策 李督辦加以警告

【哈爾濱電】北鐵理事幹事聯合會之第三日十一日午前十一時開會、蘇聯側始終主張自說如左、「正副管理局長權限問題、須以委員會決定之」、蘇聯側藉此主張、以弄問題之遷延策、但李督辦對此警告如左、如本件之重大問題、除依本會議解決外無他途、倘蘇聯側始終將此遷延、則將認爲破毀奉俄協定者也、並謂于次回十四日以前、蘇聯側須明確其態度、遂即散會、

各地綁票案 層見迭出 當局設法營救中

當局近來迭據各縣警務局報稱、轄界發生綁票案、層出不窮、綁去人票、一村二三人、或六七人、十餘人不等、勒索欵項贖票、否則撕票等情、聞當局得報後、恐匪徒愈鬧愈甚、故連日協議、決計設法營救、藉保人民得以安全云、

整理女招待 檢查項目

瀋陽警察廳、現爲整理市內各區之飲食店等起見、業經由該廳保安科、委託衛生科開始檢驗各飯店之男女招待、已誌本報、茲對是項檢驗、頗屬嚴厲、現尚檢驗中、計對受檢者之姓名年齡住址等、詳爲註明、關於一切易於傳染之病名、如肺結核、花柳病、沙眼、阿片類慢性中毒等、均待加以檢查、並飭該等注意其個人衛生、爲(一)指甲須剪短、(二)事畢須洗手、(三)手巾須專用、(四)身體須常沐、(五)勿向人咳嗽(六)勿隨便吐痰、(七)衣服要常洗、(八)被褥要常晒、(九)清潔要實行、(十)疫病須報告等項云、

編纂教科書 須先呈部

奉天省公署、昨通令各縣公署、略謂案奉文教部訓令、內開、爲定遂事、案查變更教育法令、編算教科書等、預先呈部核准一案、上年業經民政部文教司代電通飭遵照在案、現本部內統一全國教育制度起見、用特重申前令、仰該省長轉飭所屬一體遵照、等因奉此、除分行外、令行令仰各該縣即便遵照云云、

觀光團六百名 明日出發

由滿洲國協和會奉天教育廳市政公署主辦之大連博覽會觀光團、自開始籌備以來、一般市內商民之前往報名參與者、頗爲踴躍、現該主辦機關、業經準備於本月十四日晚、先行預定行期爲十四日晚八時二十分車出發、至十五日晨抵連、開始參觀、至十六日晚車回奉、車費暨一切飯宿等費、共計每名爲十二元云、

天氣豫報

十三日 北東風 晴一時曇

十二日之溫度 最高 廿四度四 最低 十七度五

對銅山號事件 已向蘇聯提出抗議

【哈爾濱電】關於輪船銅號事件、外交部北滿特自施履本氏、十一日、託駐哈總領事斯拉碑基氏、對蘇聯政府、抗議如左、六月二十八日、哈爾濱航業聯合局所屬銅山號、赴團子山之際、山對岸侵入之高等警察三名、嗾使反滿份子高某、將乘警之白係俄人吳斯特牟斯基以下十名、武裝解除、並將伊等帶至瓦奚利亞夫斯替警備隊、如斯之武裝官憲擅自侵入者、顯係侵害滿洲國之主權、又如武裝官憲、嗾使反滿分子、乃爲當國間接的敵對行爲者也、故對以上不法且間接的敵對行爲、嚴重抗議、同時要求三項如次、一、貴國政府陳謝、並保證對來、二、處罰貴國官憲責任者、三、即時釋放吳斯特牟斯基以下十名、

路局招待沿線住民 圖其知識向上 五十一名被邀赴連

鐵路總局、對缺乏近代文明之國線沿線之一般住民、爲使其鐵道知識深進、並使其觀建國以來之主要都市之異常發展狀態、且爲與日滿提携之機會故襄日在奉天、大連方面、請各地鄉老參觀、收多大效果、而總局今更招待國線沿線之滿人蒙各關係方 之絕對贊助、而側貨主代表、介紹奉天大連方面、爲使其參觀日下在大連開會中之滿蒙博覽會、幾日物色人選中、本日已決定被招待者之名單如次、即吉敦沿線十名吉海線一名、四洮線十名、洮昂、齊克、洮索線九名、瀋海線十名、奉山線九名、呼海線二名、合計爲五十一名、此計劃、與前記之鄉老招待同樣、故期待有相當之效果、該一行日程、八月十四日、全員來奉午後七時、在大和旅館 鐵路總局長之招宴、十五日午前七時五分、由奉出發赴大連、在該地滯留四日、預定十九日午前七時三 十五分乘列 車回奉云、

皇屯商會長 逐鹿者多

瀋陽縣公署、自飭令各區警組織商會、以便正式組織縣商會以來、該署以皇姑屯特區商會、係屬沿奉天市商會之組織法而成立者、特飭令從新改選會長、以期相符、茲對該會另選會長事、現正籌備中、祇以該區地晚連省垣、且有未來縣商會長之希望、一般逐鹿者、大有人在、現已成爲兩者對峙之勢、祇以選期已迫、双方正互相奔走選舉、至將來鹿死誰手、頗堪注目云、

令剔除選舉 村長積弊

省公署民政廳、近查各縣選舉村長時、每多發生種種弊端殊非慎重選舉之道、爲剔除此項積弊計、特于昨通令各縣公署、嗣後選舉村長、務必派員前往各該區監視、以免發生弊端、而重村政云、

宏濟舞台將竣工 不日演戲

【大連】市內奧町永善舞台自經宏濟善堂附屬、改築以來迄已數月、現在原有樓房、完全折除、新樓聳峨、巍巍然獨立於大連市中心地、不日行將完成、於八日、已行上棟式、內容及一切裝置、正在趕工加造中、同時更派員赴各地、邀請各伶、是以停演多日之永善舞台、將行重演、該舞台改名爲宏濟舞台、設備堅固、內容外表煥然一新、開演後、適爲市內商民消遣之佳境、故多期待其早日開演云、

參與實業懇談員 一部份今晚赴連

滿洲大博覽會期間舉行之日滿實業懇談會、業將開幕、奉天省內之參與員三十五名、奉由奉天商聯會之宣邀、業於日來相繼來省報到、其大部均已涖省者、餘者多已聲明先期赴連、現已抵省之各縣參與之人員二十七名、因會期已迫、定於十三日晚八時二十分許、由南滿列車一同出發、前往大連、準備參與云、

通緝姦殺兇犯

【安東】縣公署頃據警務局呈報、二區境內長嶺子住戶夏福吉之妻、夏陳氏、與本村李祥對、父子通姦、乃合謀將本夫殺害、埋屍宅後、經村長柯恒慶、查悉報案、但姦夫淫婦事後潛逃、行方不明、請通令查班云、

稅署組織調查班

新京財政部、派調查班來奉調查、已誌本報、茲聞稅務監督署長王家鼎、以本署對各局稅務、亦有調查必要、乃就各科人員中、選擇二十員、組調查班、僞屬協辦、以伸法紀云、

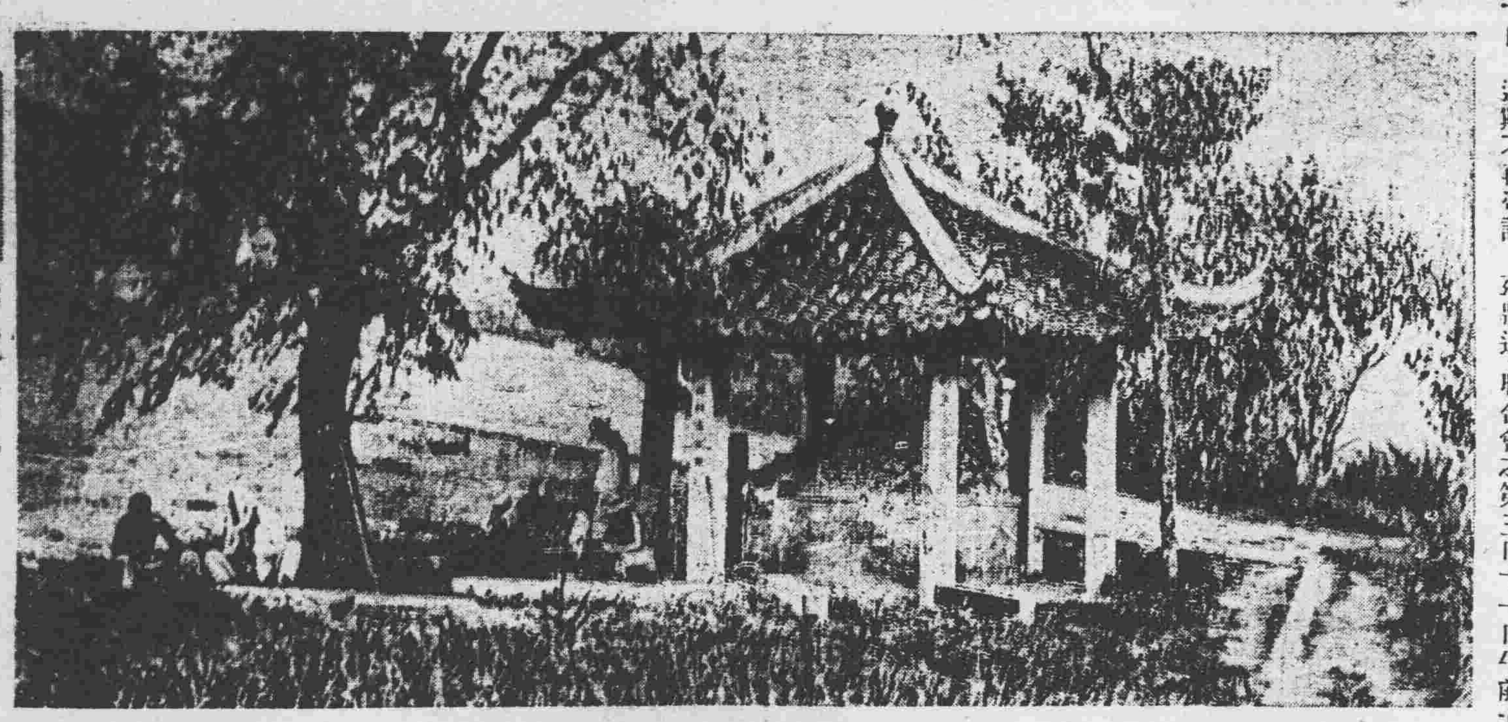

江南之秋 艷思村西風 此意高千古 (西湖蘇小小墓)

瀋水小新聞

墜入糞坑

大西邊門裡、小橋南、有王姓菜園、菜園旁有一糞坑、十日午前六時許、附近住戶李某至該糞坑大便、因腳未站住、墜入坑內、一時臭氣四溢、經該園夥計張某、將其拽出云、

潛逃兩起

第二警察署、草倉分所遠生堂後胡同、門片二十號、住戶張古靑之妻、年二十歲、十一日午後一時卅分、託言赴街購物、潛逃無踪、又五署界內、西萬寶胡同、門片一八五號、住戶王程福之兒媳、年二十餘于十一日午後十一時、乘家人熟睡、潛逃無踪、均經各該事主、報告本管分所、請求代爲查找云、

醋海風波

南二經路警察所管界、天佑祥行之女招待員李婦、年約而立、與該管警所之某警、暗結不解緣、十一日午後一時許事爲該警之妻魏氏查悉、醋性暴發、乃偕其至親闞姓婦、同赴該洋行、將李婦拽出屋外、由闞婦揪住、魏婦掌頰、正難解間、被崗警覺見、將該婦等三人、連同帶所究辦云、

助毆致傷

南市場洛子園附近、十一日午後、有劉戴二童、因玩耍反顏互毆、戴童年長、將劉童打得不堪、忽有某理髮處之夥友某甲、與劉童熟識、遂抱不平、將戴童按倒在地、飽以老拳、該童左腦受傷甚重、其家屬聞悉、扭住某甲、擬赴警所理論旋經多人調解、令將該童抬送某醫院診治、所有藥費、由某甲担負云、

買瓜鬥毆

大西關大街南、住有王永平者、現年二十餘歲、向務小本營業、每日挑擔售賣香瓜、藉資生活、十一日下午三時餘、在邊門外賣瓜、與買瓜人陳某因議價發生口角、繼竟動武、互相毆打、甚至落花流水、後經人勸解、各不相下、双方往警所理論云、

棍打無賴

十一日午後三鐘時、有卜紹先者、偕其妻赴小河沿乘涼、夫妻二人、正進行間、卜擬便溺、令其妻先行、抵查星樓附近處、詎有無賴王某、瞥見卜妻、調笑不遜、卜某尾追切近見而大怒、舉起司的克、向王之頭部猛擊、連擊兩下、王某見勢不佳、向東飛跑而去、觀者爲之捧腹云、

驚車互撞

小西關、桑花胡同、十一日午前十時許、有一大車行至該處、忽然驚逸、向東而去、詎知又由東來一驚逸馬車、車夫尚坐在車上、向西疾馳、致二驚車互成一起、馬車夫由車上摔下、受傷甚重、車體亦被撞壞、馬車之轅馬、業已停住、但大車之驚馬、仍向東疾馳云、

警署不准 干預村政

省公署、以各縣各區警察署因尋各村立於主管地位、時有干預村政情事、殊屬不合、乃通令各縣公署、轉飭各警察署遵照、不准干預村政云、

能書善文 色姿具兼 女匪摩登 落網解省

城西大金窪子村、(係瀋新交界地方)忽竄入女匪一、匪名秀芳、(綽號摩登)文二名許、姿色頗麗、能書善年結夥數十人、到處捐拾、經該村警察分局長王明山、帶隊往剿、將該女匪捉獲、解送縣署日內即當訊辦云、

七勇士鏖戰 擊退大匪團

吉敦線黃松甸守備隊、十二日午前零時三十分許、突受不詳誰何爲首之帮匪二百餘名、乘夜襲擊、該守備直出應戰、並有七勇士、抱定決死的勇敢意志、深入匪團奮戰不却、當時該守備隊編成應援隊、直出接應、現尚追擊中云、

楊主任實任團副

【安東】縣公署實業科長楊乘衡、此次縣署改組、將實業科、縮小爲股、直屬內務局、前任楊科長、委充情報主任、茲另委舒竟成、爲實業股長、前聞四鄉自衛團刻正在招集中、由縣署加委楊主任、爲自衛團

股匪往襲賓縣 悉被日軍擊滅

【哈爾濱】據情報所稱、十一日午前一時、有孫朝陽所率之匪賊八百名、向哈爾濱東方賓縣城襲來、施行暴行、賓縣城內、忽成爲大混亂態度、幸午前三時接急投之日本軍、將此猛擊、結果、匪勢不堪支持遂向北方潰走、此次戰鬪、日本軍損害輕微、戰死者三名、輕傷者一名云、

驅逐艦 警備江口

【安東】最近鴨綠江下游、發現匪黨、由水路輸入武器之耗、是否屬實、尚待證明、大江口急待警備、爲策萬全七云、

東隣來要驅逐艦朝顏號、於廿日上午入港、在大鹿島附近射泊、此外滿洲國、新式砲艦一艘、亦在大江口落住共同警備

協和會成立 縣三區支部

滿洲國協和會、瀋陽縣境第三區支部、現已籌備就緒、定於十三日在該區之陳相屯地方舉行成立式典、瀋陽縣定於是日派由教育局長前往、代表縣長、參與典禮云、

又籌備辦理 盂蘭盛會

每年陰歷七月十五日、俗稱鬼節、操辦盂蘭大會、藉便追悼亡魂、現因本年又將屆期、(即九月四日)當局飭令各團體入手籌備辦理盂蘭盆大會、追悼陣亡將士、各機關當軸、均行參加追悼、地址仍在小河沿

教廳体育科 編入學務科

奉天教育廳、現爲整頓內部組織、以資辦事便利起見、特將體育科、編入學務科內、今後對于兒童體育之獎勵、及社會民衆教育、擬通令各校努力提倡云、

崔縣長 勵精圖治

【訥河】崔縣長澤生、到訥以來、除貪官、納循吏、懲殘暴、安善良、四民蔵若福星、萬戶悉歷生佛、其修鐵橋、建公園、倡學校、擴警衛、積穀備荒、治道利民、弼教明刑、獎仁勵孝、立人達人、登人民於春台之上、以故鐵碑石碑川閭湊閣之中、崔公愛民之德政、及民報之勳坊、業經數載前報、現當滿洲成立、百政更新、崔公時逢隆治之世、益展其仁愛之忱、茲將其近月以來、勵精圖治之善政、披錄於後、(一)崔公現因夏防正殷、親督商民、拉運土石、將西面數年坍塌不堪之城壕、完全築成深壕、高壘、其已被沖破之西門、茲已一併築成極堅之木橋、其經築斯城、不辭勞涉、官民擁容、大有庶民子來之概、(二)城內街道、以前均聽其自然進化、乃自崔公到訥、積日改建、將所有街道、完全整修、現已竣工、各大街悉成魚脊形、並又修齊各二道街、一切弃溝、均挖成四通八達之路、近來商民、咸感連雨無水、天晴道乾之便、非特衢若井焉、而且整齊可觀、(三)南河鐵 、因去歲漲水、沖破兩翅土灰壩及水橋、現經督工修整、且又增 南北土堤、以期永固、而利行人(四)增修各方城壕、炮台、工程堅固、扼守適宜、可謂有備無患、(五)辦理貸欵、逐日招開甲長會議、剴 勸告、不得扣留絲毫旅膳費欵、務要按數給民實惠實其諄諄告誡、體恤周備、親督各科、日夜赶辦、農民感其勞害動人、誠不忍睹、似此德化、令人驚嘆、發蒙之後、又復懸派委員、逐戶慰問、是否收足貸款、用心之苦、務求民樂後樂。誠不減甘棠之德矣(六)近日新制、又將各局移居署內、以利進行、遲眠早起、督飭各局、夙夜孜孜、隆隆直上、輿人之頌、召文之歌、有口之民、無不鼓腹以稱、(七)現在崔公爲國宣勞之餘、又圖與民同樂、已在公園、以飼鶴懸魚之樂、又搆橋道屋舍、遊人如織、接來熙往、可謂與人同樂矣、以上數端、皆其大而易見者、至其聽訟明斷、日夜研究、宣不辭勞、民然無訟此尤人民之幸、而不易知者云、

日新聞協會一行 抵哈埠頗受歡迎

【哈爾濱電】日本新聞協會第二十一次大會出席者一百三十名、于十一日午后二時十分、在日滿官民多數歡迎之下、安抵哈埠、即在車站乘公共滿車二輛、赴視察地、先往郊外、參拜志士碑後乘滿車聽特務機關岡田猛馬氏之說明、再參觀戰跡、繼續由車窗視察市內各處、迄下午五時返歸宿舍、七時半、在北鐵俱樂部臨日滿合同大歡迎會、更于十二日、由上午十時半在日本居留民會、出席主辦之北滿事情後援會、十二時半、在特俱樂部、午餐會、預定下午二時、視察羅避線〇〇工事云、

縣署防水計劃

【安東】縣公署此次關於防水之計劃、籌備週密四日、防水會議席上表決、山水警局、借船三、市警三分局、備船十〇、並預備避難防場所、知發現水警特、由縣署鳴鑼爲號、此外防水之人員、亦由縣署支配統、以資轄云、

中央銀行 解現銀

【安東】本市中央銀行支店、前奉總行函開、若解送庫存之現銀、以作總行之基金。該支行奉函後、于本月三日、解送現銀三十萬兩、七日上午七時乘北行通車、二次解送、現銀十三萬八千兩云、

鮮人會選會長

【安東】本市附屬地、朝鮮人會、于上月二十九日、選定會長候補者、文鳳祥、李與瑞、鄭元奎等三名、副會長候補者沈源河、黃觀河、金虎贊等三名、送往領事館、審查加委、日前八日發表、正會長文鳳祥副會長金虎贊云、

治安會議 表決警備

【安東】縣公署治安維持會、於上月成立、已開會六次、關於治安事項、分別進行、日昨八日上午十時、縣署又舉行第七次、治安維持會、是日當場表決、警備大東溝、三道浪頭、湯山城等處、充足實力、防止匪竄之侵入、以安民衆云、

警廳劃併分所

【安東】本市警察局、由八月一日奉令改爲廳後、關於內外部勤務、刻正在改善中、茲聞青龍街分所、原屬第二分局、刻爲便利起見、併入第三分局業已明令發表、其他各分所、暫仍舊貫云、

法院令整頓 囚犯作業

奉天高等法院、昨通令所屬各法院、略謂奉司法部令、整頓各監獄囚犯作業、以免囚人坐食、對于作業出品、務必應社會之需要、對于價格、尤應規劃適當、以廣推銷、等因奉此、除分行外、合行令仰各法院、轉飭各監獄一體遵照云、

錦縣全境 學級學齡調查

【松山】據調查錦縣全境各學校、本年上季學級學齡概數採錄於左、▲中等學校、縣立師範講習所二處五級、男生三一八名、女生七九名、縣立初中二處共四級、男一九七名、女四九名、私立初中三處九級、男生三〇九、女七九、以上共七校、一八級、男七二四名、女二〇七▲小學校、縣立小學二〇處、七一級、男二、二七一、女一、一四六、區立小學十處、一九級男九〇四、女四〇、村立小學二四六處、二六一級、男八、七七三、女一、四一〇、私立小學三四處五四級、男一、五四、女九五〇、以上共三〇〇校、四〇五級、男一三〇二、女三、五四九、以上統計共學校、三百十七處、四百二三級、共男生一萬三千八百二十九名、共女生三千七百五十三名、

宣撫班讌會 各机關要員

【松山】駐錦縣日本軍陸軍第六師團、宣撫班班長十時氏爲表示滿洲新國家建國精神起見、又宣撫工作之指導、於月之九日、柬邀各機關正要職員藉資談心、被邀者爲辦各會、警察財政各機關首領、日方官商各要人、于下午四時、假城內、得味齋飯莊、讌日双方、濟濟一堂、共四十餘人、五時開宴、盃盤交錯、歡飲暢談、直至六時始散云、

民衆感頌 縣長參事官

【泰來】去歲本縣洪水泛濫爲災奇重、哀鴻遍野民不聊生、幸縣長李師泌氏、來宰泰邑、本已飢已溺之懷、籌集賑欵、救濟災黎、并將由省領救濟金、按實發放、惠及商民、除內設粥鍋兩處就食者一千餘人外、復載運賑糧分區發放、全活者萬有餘人、直至貸放耕欵、一般災民始得歸壠畝、復獲生機、并得參事官鈴木英治相助爲理故能使全縣災民、均沾實惠而得早登袵席、闔屬民衆感念鴻慈、有口皆碑無限不鼓、特於日昨由各鄉鄉長及紳商張毓蔚孫殿楊榮久等四十餘人、代表全縣民衆、恭贈銀盾兩具、紅緞兩對、以作感頌、李縣長及參事官德政之紀念、李縣長辭不得已、於御受之下當即對衆表示愧謝之意、略謂敝人平素伸無、適值災區奇重、猥蒙羈之際、仲承列憲指導有方、幸賴諸君急公好義、故數月之間、羅悲慘情況、察得救、鄙人不過奉行上命、居間運用而已、有何德功可言、今蒙父老兄弟如此厚意、實覺却之不恭、受之有愧、嗣後書當激發天良、勉竭棉薄、力謀地方之福利、以副父老兄弟貴望之厚德云云、是地方各機關領袖不爭先贊賀、極爲歡騰之至云、

懸旗歡迎 新縣長

【松山】月之十日早、警務局通告市商民各戶、懸掛國旗歡迎馮新縣長、是日除各機關預先張掛歡迎旗幟外、商民各戶一律懸旗、午刻闔城滿日各機關、各團體首領、及各報記者等、齊至車站迎迓、當於十一時五十〇分、車行抵站、馮子安氏縣長下車、與歡迎者一一握手寒暄畢、乃入城縣署、稍事休息、旋即接篆視事、各機關領袖等趨署道賀、頗稱一時之盛云、

產科講習所 招生二十名

【松山】錦縣城內產科講習所、八月一日已屆畢業之期、是日舉行畢業典禮、遍邀各會員參加、計卒業生十四名、該會爲擴充學額、乃續招新生二十名、用資傳習、查該所成立以來、造福於產婦、無論貧富概、行義務接生云、

祝融施虐西市場

【輝南】月之六日、中街華昌洋服店院內、住有王姓婦、現年二十八歲、其夫充杉松岡游擊隊分隊長、在差未歸、遺婦在家、率一女一子、居家苦度、頗有賢名、前一日曾勞方製衣、女伴戲云、何碌碌一、將預死耶、婦漫應之、不意竹樓、呼之不應、推之不動、曾衾視之、則已僵矣、遂以其生前所製之衣衣之、果應其言矣

參觀滿博 代表赴連

【西安】本縣農商各會、前准滿鐵株式會及大連博覽會函開、約請各縣各界前往參觀、以便該會邀請、關西安代表規定爲商會長王廷陞、教育局長王化宣以上二人係鄉老代表、攸於商界之參觀團、另行組織、王廷陞、王化宣、二代表、於月九日起身赴連云、

批示

◎市政公署(十一日)

▲焦王氏 呈請將捐款等由批查照列等報並無不符礙難照准

▲李幼農 呈續請承領全市私測由批所請延期辦法核屬不符礙難照准

▲胡壽堂 呈請房捐更名由批查所照催另發通知書仰遵

▲宿德貴堂 呈請補發房票由批准予發通知書仰即照

▲馬伯廣源 齊全和峻邪可會春芝袁鐘華公發成錦成應呈請走築許可由批核和符應予照准

▲王傚會張國五王溪齋臣呈請驗契證繳由批仰即照驗費納訖以憑證繳稅可也

▲鄭常陞 呈領二期電車照地基由批查尚可行照另照准

▲宋文貴 呈建築許可由批仰繳費納訖 撥契紙呈署再行核奪

◎商埠局(十一日)

▲包克書 呈請建築許可由批仰繳驗費二元四角二分照費二元五角納訖 證與可也

▲日盛興隆記 呈請建築許可由批查核相符應予照准

◎瀋陽縣公署(十二日)

▲于凌溥等 呈征車日久未歸請查發給由批候本縣參事官詢國際公司查明函復到縣再行飭遵

▲關吉昌 呈前控何慶倫拖欠會欵請銷案由批仰候移署查復再奪

▲李德貴 呈請補發戶管由批業已轉請稅署在案俟批到日再行飭遵

▲王玉元 呈訴蘇成文指照發由批案關司法範圍仰向法院發訴可也

▲耿寶貴 呈恐棍刃狡強據田地由批案關司法範圍本縣未便受理仰向法院發訴可也

世界珍聞及其他……

女星阮玲玉反對裸足

上海訊云、阮玲玉的工作近來太忙了、在這溽著炎天、她這樣辛苦、在旁人以爲是很難能的、但在她自己並不以爲什麼苦事、她常對人們說、『熱、當然是熱、但是我覺得我們的生活、總比一般勞動者或田間耕種的農人強得多呢！』最近她因爲女人們多裸足曾這樣笑着說、『裸足固然美觀、但足面少不得要受陽光刺痛的、早晚、固可省却穿睨之厭煩、且甚經濟、但在這樣的夏天、一般襪商是要少做好多生意了、說句笑話、我如果是個襪商、我就要聯合同業通電全國、打倒裸足了、

（上圖阮玲玉近影）

德國新奇空中廣告 牛乳廠演飛機

柏林電云、德國牛乳廠、已與政府當局切實合作、政府當局允派飛機爲德國乳品担任空中廣告藉廣招徠、空中廣告蓋爲一種極摩登、而進步之宣傳方法、星期日下午、飛機隱將在登普荷夫飛機場之天空往來飛翔、作各式表演當時將以鮮命牛乳作爲場中惟一之飲料、此外如麵包牛乳巴威利亞與普魯士東部之乳油、及牛乳麵包等、亦爲獻客之品、此次空中廣告、係由宣傳部與農業部共同負責進行以便推售牛乳、

春蠶到死絲方盡 陶思瑾懷故友

◈許欽文安居『魔街鬼屋』

杭州訊、西湖國立藝專女生陶思瑾、在蓮花涼亭許欽文家殺死同學女生劉夢瑩一案、初審陶處無期徒刑、許處有期徒刑一年、陶許不服上訴高等法院、陶刑處死、許處有期日徒刑二年、陶許乃復上訴於最高法院、現案已發回更審、許於二審不服上訴後、即遠離西湖赴四川依其妹氏、劉姊慶蓉、亦挈妹柩、慘然返湘、而陶思瑾則伏處鐵窗下、依然不改其樂、然一遇採訪之人、則無論識與不識、均殷殷以劉文如爲詢、春蠶到死絲方盡、陶之對劉夢瑩、固已纏綿死、而對劉文如則又死纏綿矣、今者此案已定期於八月八日更審、許欽文遠在四川、劉慶蓉遠在湖南衆料此番更審、僅陶思瑾一人來、詎許欽文於前日忽翩然歸來、仍住石塔兒頭蓮花涼亭二號故宅、此屋久爲西湖人士之爲魔街鬼屋、記者馳車往訪、許親來迎關、赫然一印度面孔屹立記者之前、許之面目黧黑身材壯碩、遠非昔日比、睹記者、殷殷認入陶元慶（思瑾兄）遺畫保管室、此室即昔日劉夢瑩入殮之處、今爲許欽文之臥室、蓋後樓正屋、已賃與許之學生馬姓居住、許乃偏居於左延坐既定、許出其滑稽口吻語記者曰、『魔街鬼屋、得蒙光臨、幸甚』、記者笑問此間究有鬼乎、許笑謂安得無鬼、有冒色鬼、有莽撞鬼、有胡調鬼記者乃笑詢以有艷鬼否？許笑謂似余之『年事既長、貌又不揚』、艷鬼當遠避不逞、何敢復近？記者乃曰、笑話休談、言歸正傳、閣下在蜀中、劉文如家亦在蜀中、劉之近狀、君有知否？蓋陶小姐在縲紲中、無日不以文如爲念也、許謂、劉家重慶、余居成都、無從知其行狀、惟曾在川中某報上、見有軟性記載、劉女士被稱之爲『交際之花』他無所知、記者復詢以在川狀況及感想、許謂在川中自視頗象一猴子、朝夕以攀山涉水爲樂、曾裏餱糧隻身入峨嵋山、往返十七日、於心大樂、言時裸腿以示、謂已換得一雙鐵腿、此身已不似往時之『多愁多病』、而成爲『健而美』矣、言既、相與作狂笑、次談及在川無想、謂戰跡甚多、余一一攝入腦中、一加回憶、則覺戰爭之痛苦、遠非其他災禍可比、嗣談及陶何故猶戀戀於文如、豈眞所謂同性戀乎、許陶然謂藝術界中人、對於任何事物、其相視恒異於常人、故其愛的對像、亦與人異、且其一經愛其對像、則此對像不論人物禽獸草木、均牢牢隱處腦海中、使無他種可愛之對像奪其憶力、則必永永勿渝、陶之對劉、或即爲最後之對像也故藝術家之行動、亦多不可以常人相衡云、談至此、記者乃與辭而出、復訪陶兄沛霖於旅邸、並見陶母、陶母一言及女即泌泗漣漣、而陶兄亦黯然淚下、謂舍妹生望、僅在八月八日之庭上公明云、嗣再訪之、劉夢瑩在杭葳友、別謂慶蓉現日在湘、患咯血病甚劇、八月八日之更審、恐不能到庭、至劉夢瑩之靈柩、則已妥葬云、

八旬老翁戀少女 七旬妬婦殺情敵

芬蘭京城希爾新福通訊、羅仙斯克省立陶宛人、聚居之某村、有老婦年七十五、因其年臻八旬之良人暱一牛乳場之少女、以斧斃之、老而猶妬誠奇聞也、

病癱朝聖 歸來不藥而瘥

倫敦云、此間盛傳神治療之奇事二件、當克斯特之德諾女士及利茲地方之郝魯盍提、皆患癱瘓痛、不能行動、最近前往勞德斯地方朝聖、回至福爾光斯頓、不用扶架即能上岸已獲痊癒、

美東部奇熱慘劇 五日中死百人 紐約區域外四十餘人

紐約電云、美國東部因奇熱致死者、截至今日止、已有百人、紐約一帶區、域共達四十餘人、大西洋沿岸各地、今日已爲奇熱之第五日、但雷聲轟轟、恐驟雨將至、成可轉涼也、

美國森林小統計

美國之國有森林、佔土地面積、一百八十九兆英畝、計値美金四千兆元、對森林及木業投資、計美金四千五百兆元、達於全國各項投資總額五分之一、全國特森林之水、而養殖之魚每年售美金四千二百萬元、在森林中所獲之禽獸、每年値美金二千萬元、

詩家谷清除痞徒 許多知名之士被控犯罪

芝加哥電云、近清除痞徒之結果、知已繫獄之著名痞徒阿爾開彭仍在不安分之行、爲故阿氏恐將受覆審、而放長徒刑期限、芝加哥商界與社會各界之許多有名人物、被疑從事詐恫嚇者、或均將加以審訊、著名律師夏墨羅近亦被捕、此外被控犯罪者、有現優遊歐洲之青年議員及大學演講員史蘭爱帝博士等云、

在芝加哥開幕之 萬國婦女會議

當芝加哥博覽會開幕後、美國婦女協會、同時亦召集萬國婦女會議、業已正式開會、集全世界婦女領袖于一處、其盛況爲空前所未有、中國婦女界領袖、亦有代表、前往出席者、此次開會目的、重要問題即在討論在此不景氣景聲中、婦女界將如何解決各種困難問題、此次會議、既由美國全國婦女協會召集、是故即由該會爲主席、招待各國到會之代表

四十年前、當芝加哥舉行哥命比亞博覽會時、萬國婦女會議、亦在芝加哥開會、彼時各國婦女、所力爭者、爲男女平等問題、如教育平等、承繼權、發育兒女之義務平等各問題、今日則世界各國十九已接受此種請求、而實行男女平等矣、是故本屆所討論者、乃係婦女界、在此不景氣聲中、對於一切工作、應如何進行、始有偉大之效果、根據最近之情狀、而求一最善之道路、爲大會議程中基本問題、是故爲求達此目的起見、著名之敎育家經濟學家、社會名人、政府專家、均被邀赴會演講、貢獻意見也此次舉行者、爲圓桌會議、每一圓桌、討論問題一種、如『受僱』、『分配』、『政治』、『教育』、『工作時間』等、各問題均分別討論、最後一日、每一圓桌、應報告某問題、所討論之結果、並新社會之組織、及經濟問題如何解決等法、會集一處、作一有系統之報告、以作此後世界各國婦女界、工作之準繩、所有出席之婦女界代表均爲聞名全世界之婦女也、中國方面之代表、如南京金大女校長吳女士、亦已首途赴美、他如丁淑靜女士等、亦接到大會之請柬云、

怪物？ 破壞堤垻

桑園訊、前者本鎮龍王廟吳家坟一帶、運河河堤失修危在旦夕、幸有駐該鎮之德縣第三區區長孫永豐、會同公安局長李延英等、率民督防、因而脫險、但土築河堤、不能持久、呈明德縣縣政府、縣府乃派員會同建設局長到該處觀察、視察結果僉謂有重新修築之必要、乃於德縣籌蘆草數千斤、木樁數百棵、又承吳橋縣政府運到木樁四百棵、並民夫一千名當即動工、將木樁下於堤內、以期鞏固、但視河內水勢、日見澎湃、仍有潰決之虞、復經該區長孫永豐呈請津浦路鐵路管理局發給石頭、以資鞏固河堤、該局照准發給大塊石頭九十方、運到車站、後公安分局、保衛團之官長目兵、紛紛派車派民夫運石築堤、民衆以得鐵路局之鉅助、喜悅非常、一日之間、將石堤行又築好、自謂此次永無潰決之患矣、不料重約數百斤之大石、一夜之間、完全順水而走、蹤跡不見、翌日晨、水面現出一怪物頭大如方桌、身藏水內、果隱忽現、斯時記者適往參觀、果見此物、尋堤而行、意在破壞、但記者對水產生物素無研究、一時難斷定其爲何種怪物、迷信民衆、對之焚香膜拜、以爲阿伯顯靈、殊堪噓、現該區長又向津浦路局發作第二次之請求、要求再發大石重新修築云、

探地穴得異物 木乃伊作祟！ 解剖學家精察結果 知爲黑種女嬰遺蛻

倫敦訊、約克夏某女、在寶窣之瑪拉登地方探視某穴時、見一小木乃伊、高僅十二吋、色黝而雙目瑩瑩、蓋綠玻璃所製者、因携歸置其寢室架上、此外無他物、而此木乃伊輒由架墜地、女母異之以爲必有所蘊、遂以織針燒紅刺之、母頓患目疾、沉重萬分、旣而其家疊遭不利、厥後此木乃伊入倫敦大學解剖學專家史土敎授之手施以精察、而後映以愛克斯光、知爲黑種女嬰遺蛻、而曾用藥塗製者、然何以能至北境內地穴內、胡爲以綠玻璃假目嵌入、竟百思莫明也、

聞鶯慘案… 釣鰲客 徒刑一年

滬訊、現在西藏路東方飯店懸牌相面之程梅仙、（即釣鰲客）及女相士菱清、大晶報主編馮夢云、前被釣鰲客之已故女弟子黃聞鶯之母黃吳氏、具狀向第一特區地方法院控訴妨害風化妨害家庭、以相面爲名、將聞鶯領至各大旅社實淫爲實、請爲究辦等情、初審判決、以黃氏所控證據不足、宣告程梅仙等三人無罪、但黃氏不服判決、具狀向高二分院提起上訴、業經二度訊供、諭令辯論終結、聽候宣判各情、已誌本報、昨晨由高二分院郁華庭長偕姜二推事蒞庭、三被告均未到案、郁庭長乃宣告判決主文曰、原判決關於程梅仙即釣鰲客被訴妨害風化部份撤消、程梅仙即釣鰲客引誘未滿十六歲之女子與他人爲姦淫之行爲、處有期徒刑一年、黃吳氏其餘之上訴及程菱清之上訴駁回、附帶民訴判決上訴駁回、

小珍聞 各種動物睡之姿態不同

法國尼斯地方著名動物學博士發表、各種動物、睡態不同、鯖魚睡時、游泳不已、蟻、張目呵欠伸腰、與人同知更鳥雖睡猶鳴、象立而睡、先倚其一足、繼乃易一足、法國某博士物學家研究多年、於動物睡態知之甚詳、上舉者不過數端耳、

三言兩語

女子看女子、比男子看女子更精細萬倍

○○○○

一個人的長處就是一個人的短處、

○○○○

我不想進天堂、天堂不過另一世界、我想成佛、佛不過是另外一種人、

○○○○

不必癡心妄想地求調和的一致、凡事凡物只有矛盾、一致了、一切就完了、

○○○○

我們能夠做夢、且能夠幻想、又何必發出嘆息吟和呻呢！

嗜糖雖獲文明譽 須防胃癌胃潰瘍

◆糖的刺戟性促成胃酸過剩

◆治癒胃腸病的根本原理

有人說。糖是文明的標尺。視其國人需要糖貨之多寡。即足以知其國文明的程度如何。從實際去看。我等近時的食品。無糖分者極少。則文明的榮譽當不以我等爲化外。惟可注意者。多嗜糖食。易誘起胃癌及其他胃腸雜症之一事。

酒烟之害。人人皆知。並有相當之警戒以爲常。至過食糖分之害。除知有害於齒牙以外殆皆置之度外。殊不免淺慮之譏。

糖分中有出人意外之刺戟性該刺戟性。能使胃酸出量過度。終招

●胃酸過多症

旋由酸性刺戟。傷害胃腸內壁。終致發生胃潰瘍。我等日常的米麵等。殆以澱粉質而成此項澱粉。在胃內分解。變爲糖分。故能吃飯麵之人。不取特別的糖食品。亦屬無妨。甜物旣成爲我等不可少的嗜好品。則減退量次。以免不虞之疾病。尤爲要緊。由病理學言。不特胃潰瘍或胃癌。即諸凡胃腸病。結局來自胃腸細胞之衰弱與疲弊。致傷其組織。若有對於衰弱疲弊而受傷之細胞。與以賦活而淸醒其機能。使胃腸細胞組織恢復健全之藥劑。一切的胃腸病。

●定能根本治癒

惟徵諸患胃腸病。長年不治。徒呼奈何之人。爲數極多。足知從來的化學藥劑中。難得上述之理想藥物。

雖然。最近由各國碩學研究之結果。竟証明珍妙黴菌黑菲體之成分中。含有種種活性酵素。係具有賦給胃腸細胞得再生之活力。使種種胃腸病。根本治癒之靈妙作用之事實。

在日本初次發見。將此黑菲菌之全成分。不傷其活性。製成藥劑之方法者。爲東京帝大澤村名譽敎授。即『若素』是也實際若服用『若素』。則胃酸過多之人。因之

●調制胃液分泌

過剩之酸分。自然歸於正常胃潰瘍之人。潰瘍面之細胞。因之新生。自然趨於治癒。

又胃弱之人。已在衰弱中之胃筋肉。恢復力氣。腸加答兒所致之消化力減退症。因之提高消化酵素之分泌作用。吸收機能。亦一併昂進。下痢且能歸正常。種種功効。不遑枚擧。一劑而能有此廣汎効果之由來。直是『若素』成分。賦給胃腸組織細胞再生之活力。使各發揮其機能的靈妙作用所使然。

腎臟病與糖尿病 家庭療法

『若素』之作用。不特賦活胃腸細胞。使之更生。以救治種種胃腸病。且能賦活全身組織細胞。使各機能活潑。

服用『若素』而能救治腎臟病。是由上述理由。即全身組織細胞。再度賦活之結果所使然。腎臟病

一入慢性之域

則因尿量與常人一樣。故牛乳療法。或絕對安靜。利尿劑等療法均無効力。此時應施之調理法。身體保持溫暖。一面服用『若素』。以賦給全身組織細胞再生活力。防止蛋白質之排泄。則浮腫及發熱漸形減退。尿質次第復歸常正。終能治癒。

此外有與腎臟病同樣。迄治癒多需時間。而尿中混入糖分之疾病。即所謂糖尿病。

身體組織中。含有幾分糖質以爲常。惟其分量畧有限度。倘超越限量。

即成糖尿病

雖然。我等身體之組織。極爲靈妙。有出人意外者。即血液中之糖分。如有超越恒量時。從膵臟湧起貴重要素英蘇靈來作用於過剩糖分。以之還元於古利可根。蓄貯藏於肝臟之內。但是。膵臟有何等疾病。而英蘇靈之分泌不能十分。則過剩

糖分無由調節

即起糖尿病。是以醫師對於糖尿病患者。施行英蘇靈藥針。以補英蘇靈量。惟此藥針之有効時間。不過爲兩三小時。欲得理想的効果。則非隔兩三小時。繼續施針不可。然則。『若素』成分。含有與英蘇靈同樣作用。且其効果非一時的。而能持續十小時許之一種貴重成分。名謂古利可基寧者。故服用『若素』接連不斷。則過剩糖分。次第除去。尿量歸復正常。頭痛貧血均治好。身體次第肥健。雖諸種治療法無由奏効的沈重糖尿病。亦能完全征服。

君病□□ 癒不速的理由

不問何病。縱受至矣盡矣之治療。仍然不癒。是緣病人自身享有之再生力不足所致。

救病固然有治療之必要。惟病人非具有何等程度的再生力。雖加以治療。絕不能癒。

『若素』直是催增再生力於身体內之新藥。在病籍中之諸君。如以之併用。則可提早痊癒吧。故忠於醫療之醫師。槪勸君爲之併用。

購買「若素」者須知

『若素』現由富有資力之三井洋行。向滿洲國及中國各地著名大藥店。開始批發售賣。以廣招徠。各地人士。如就近不能購到此藥時。可致函各地方三井洋行支店。隨時購買。縱僅購一瓶。該行亦必加意包裝寄上。對於郵送負完全責任。蓋三井洋行。鑑於『若素』既具偉大的効力。爲謀愛用『若素』者便利計。特意出此犧牲的創舉。是以藥價極其低廉。只須費一元六角金票。便可服用一個月之久。殆非他藥所可比…—（記者附識）

再者。三井洋行各地支店如下。上海四川路三井洋行上海支店。漢口大平街漢口支店。北平東單牌樓總布胡同北平支店。天津日本租界天津支店。長春室町四丁目長春支店。奉天郵便局私書函第四二號奉天支店。哈爾濱水道街哈爾濱支店。大連市山縣通大連支店。靑島堂邑路青島支店。

此外大連市浪速町日本賣藥株式會社支店。認定爲販賣若素之滿洲代理店。其他各地大藥房。亦均有出售。

治病經驗

頑固糖尿病 經以八個月殆全癒

（胡志英）

鄙人經醫師診定爲糖尿病。一是前年的事。爾來兩年間。始終在醫師指導下愼重治療。並據聞即試用種種有効的

◈…草藥 仍無何等効驗

即尿量頗多。起貧血。時作頭痛。飲食未甚減退。然肌肉次第消瘦。大便槪呈祕結。或時作下痢。

互此二年之久。不厭消費之多。愼重調理。可云至矣盡矣。尚且不見轉機。殊屬不勝詫異。乃與醫師

◈…商量 得邀允許。服用『若素』。此藥是鄙人夙有所期待。而未敢用者。服用第五日許起。從來之祕結性大便。漸次通順。又經一月。舌乾停止。膚生血色尿量減少。

自此以來迄今八個月許。繼續服用。結果尿量完全歸復正常。頭痛或能不作。身体肥健。

◈…氣力 充滿。昨請醫檢尿。醫謂尿中糖分。混入極微。能如此進行。不久即可完全癒好。鄙人歡喜。只賴『若素』偉功。

家具 室內裝飾 批發

包椅子用花布
漆布
窗簾子花布
地毯
其他家具用材料

品川洋行奉天支店

日本站浪速通 日電話四六八五番
本店 大連市敷島町三番地
支店 新京日本橋通五十九番地

小兒疳藥

本疳藥爲本堂李炳暘醫師所發明實驗多年始得相當功效經官府化驗認爲有效 准予專售 主治如下

小兒稟賦不足氣血衰弱毛髮脫落午後潮熱肚大堅硬青筋暴露面色青黃肌肉消瘦手足發燒困倦喜睡乳食不思喜食泥土頭大頸細吐瀉乾嘔口乾渴煩 頭身乾熱消化不良大便[illegible]下痢膿血腸胃積滯生腹窖痛 搖頭揉目耳流膿血自汗盜汗[illegible]咬牙弄舌口舌肛瘡齒齦出血鼻爛赤爛口唇腐爛[illegible]脫落腸胃有虫少門濕癢吐虫瀉虫 皮枯甲錯本疳藥確有實效他藥所不能治者服川本堂疳藥 無不收效輕立則三五袋重一[illegible]

保險去根

定價大洋每袋四角半打二元一打三元六角外埠加郵費一角空函不覆滿自動電話三三五一號 總行奉天大西邊門外路北 鴻育堂蔘茸藥店啓

韓省長治江之德政

查我江省自 韓公接任龍沙値羣盜如毛之秋當災黎饑饉之歲千瘡百孔煞費經營內安外攘關心民隱淸鄉覊匪不遺餘力念農民無力春耕躬代請欵恤災黎之失所撫輯流亡以江陵之安邊口碑載道如昌黎之治潮民感恩多今聞去江如失保障惜民等臥轍有心攀轅無術謹登報端用誌銘感

黑龍江克山縣農商會各界同具

新發現

此機爲外國名廠最新發明樣式精巧全部鋼鐵製造機輪複雜毫無音響安有保險裝置預防火險放影高度一丈二尺射遠力量八丈可容觀衆五千人本機初到時曾在哈埠最大影園試映足與德國二千元影機並駕齊驅深得觀衆之讚許價格低廉尤爲驚人本外埠影園購者甚多有志電影事業者幸注意焉

有電燈地點須配燈台及燈泡或配炭精台及炭精

無電燈地點可用最新發明人工電氣燈放光射遠能力均與電燈相同

各種家庭電影機大小十餘種價目由三元二角起至四十五元配聲影機有聲影機一律承辦中國外洋影片出租出售價目從廉印有目錄承索即寄通信面洽竭誠歡迎

營業科目
醫療衛生
藥品器械
照相電影
材料貿易

地址
新華公司 哈爾濱道外南頭道街 電話二六五一號
福華公司 新京六馬路北首路東 電話二一二七號

影海

美影界危機

（沈西苓）

美國電影事業。獨占了十數年間世界的電影市場。成了美國五大產業之一。當在極有景氣的時期銀行方面無盡量的可以通融。是是大的影片公司在主要的都市中建設起直系的電影戲院。同時收買了其他的戲院。造成了電影戲院的濫布網。其中大的影片公司都有直轄到一千七八百影戲院的直至少的也有一百數十家。

但是到了一九二九年的秋季。恐慌的襲來。使以前只見昇高的電影股票達到極度的慘落。經過了三〇年。三一年。三二年。每況愈下。一九二九年夏。有六十四元(美金)價格的華納兄弟公司股票。到了去年秋天只有四元的價值。有七十五元的派拉蒙股票。也慘落到了五元其他的影片公司。當然也不能例外。

因為影戲院經營的困難。而且有直轄影戲院最多的『狐狸』『派拉蒙』『華納兄弟』三大公司的股票愈見低落。狐狸公司在去年最初的九個月間損失一千三十七萬六千元(美金)『華納兄弟』公司到去年八月底。現出了一千四百萬元的赤字。派拉蒙公司去年一年間約一千五百萬元的損失。

看了這種現象。最狼狽的。自然是投資的銀行家了。於是開始了影片公司的行政。一營業方針。製片計劃的干涉。影片公司中參加了金融資本家方面派來的高級職員。實行了裁員減薪的行動。在這方面影響最大的是派拉蒙。狐狸。雷電華三家公司了。例如紐約派拉蒙公司本部。一千二百名的職員中。因為這波浪的襲來。而裁去了三分之一的人數。其中也含有任職十數年的部長地位的人員。

至于減薪方面在赤字時代。每年有兩次而至三四次之多。例如派拉蒙公司。前年夏季(一九三二)一次去年正月一次五月一次。並且在去年夏季強制地休假兩星期。在這期間。當然是沒有薪水的了。到了本年三月。銀行休假期間。八星期中。實行了八折乃至對折的大減薪。所以一星期五十元(美金)以下的職員。現在的收入。只能到八折以上的實數。而高級職員。至少也要打一個對折。甚至也有到三四折的慘狀

在這個報告中。我們第一點值得注意的。是直轄戲院愈多的影片公司的股票。他的價格愈顯得慘落。誠然在這資本主義的第三期的世界。全世界現着失業。減薪的狂潮。戲院中的觀客之減少。是當然的事。據他的報告中。全美有一萬八千五百三十三個的影戲院。但在本年正月的調查下。行營着的只有一萬二千四百八十個。休業的有三分之一百數。同時開着的戲院的座價低落。(且有利用懸賞來鈎引觀衆的)等等。必然的會影響到宅本身的股票的價格了。

第二點值得注意的。是金融資本的侵入。電影事業。被超縱在銀行家手裏。這個結果。必然地會影響到製片的品質問題。以前每片可以用到一百萬以上的製作費的到了現在。平均每片却不能超過二十萬元。一自然這也可說是受了收入的不振的影響。以前每片可以收入二三百萬的。現在要收入到五十萬元。已屬是難事了。同時一方銀行家又規定了每年必須出的影片部數。在這雙方的重壓下。電影的出路。只有形成本身的商品化這一條路徑。

美國的電影事業在經濟上造成了莫大的危機。內部的裁員減薪。外面的影片商品化。將來的步驟。往那兒去。倒是一個極有味的。同時是一個極重重的問題。

「詩的藝術」

（續）（程淑）

至於節奏。『抑揚格』是迅速的調子。以六音為三節。但較舊的詩人常喜採用『二長音』。故常使 音節變得沉滯。老實說。不是每一批評家都能挑剔音節毛病的。我們的詩人實在過於放肆了。關於此點。我將隨意亂寫呢。還是謹慎從事?如從後者。固可免遭批評。但將不見能得人稱許。正當的途徑是日夜精研希臘的模範。凡精通此道者必能明白我們前人崇拜帕勞特斯的音節與才智實在是大可不必(二五一至二七四)

據說宰斯皮士發明悲劇。哀斯基勒斯完成了它。古希臘喜劇原也是很著名的。一直到後來纔遭了法律的制裁。其合唱隊終被取消。(二七五至二八四)我們羅馬詩人除了追步希臘人之外。還大膽創作國劇如其他們用功勤些。亦未曾不可青出於藍。凡詩未曾經最後拂拭者。均應咒罵之。(二八五至二九四)

天才近於瘋狂。這思想被闢以時其至於有些候補詩人先自蓬首垢面不事衛生起來。犧牲腦經去做幾首詩。那太不值得了。所以我自己做詩倒要指點別人我就像是一塊磨刀石。能磨刀。却不能割。(二九五至三〇八)

智慧最重要。這是可以由精研哲學而修養得來的。你從哲學家學得了有價值的人生教訓之後。你便要實驗一番然後你的作品中人物才能像活人一樣的言談。有時一篇平庸的戲劇只要有幾段精采的文字和刻劃深到的人物。便比那些無論如何聲調悠揚而缺乏內容的詩篇還要好些。(三〇九至三二二)

希臘人有天才。辯才。和野心。羅馬人是太重實際。即在基本教育亦如是。這樣訓練出來的民族如何能產生詩人?詩的目標是教訓與愉快兼顧的。教訓的部分。別寫得太長。虛構的地方。別過火。要混和『美』與『用』。如此方能使你的作品風行。永垂不朽。(三三三至三四六)

絕對的完美是不可求的。小疵總是不免的。在壞詩中遇見一行好的。我便驚喜自娛。如其荷馬有時犯了磕睡。我只是嘆息罷了。(三四七至三六零)

批評家要記取。詩是像圖畫一般的。二者都要顧到作者的目標。小幅圖畫是要仔細看的。壁畫只可遠觀。有一件事在別種藝術裏還可以容忍。而在以供愉快為職志的詩裏絕不可忍的。那使是。平庸。所以詩人像運動家一般。須要訓練——這是許多 人忽略了的 一點眞理。你是不至於犯這個錯誤的。你要在有靈感的時候再動筆。凡有所作。務請一位好批評家去看看。雖如此。亦勿急於發表。(三六一至三九零)(未完)

痧痲疹言

（續）（張育仁）

十三、早收。已出一二日。或風寒外襲。或熱毒內陷。或誤食酸收之物。或為穢氣所撲。頃刻即回。周身煥處。絕無紅影者。終為惡候。若雖因過早而肌膚煥處紅影。尚未全沒。急當透表。令其復出。或審其早收之因。而用內解之法。

十四、遲收。普通出疹。經三四日。或五六日即回淨。若出三四日後。點燦色白。隱隱於肌膚而難 沒者。此因 衛氣素虛。不能煥發。或衣被單薄。阻其發越之機。法宜辛散透達兼理氣血。不可複用寒涼。致蔽其開泄之路。

十五、發熱。發熱二三日。或五六日疹始出。或乍寒乍熱。或壯熱終日不退。必見面赤眼腫。涕淚交倶多。咳嗽連聲等症。惟在 正出時見之 為宜。若見於初發時。或以回之後。乃係熱毒壅盛。其症必重。宜酌其初久虛實而消解之。

十六、毒攻臟腑。內陽之毒。攻於胃則惡吐不食。攻於脾則腹脹痛 滿。攻於肺 則鼻搧喘促。攻於心包則唇舌焦燥。譫語神昏搖頭掣手。攻於肝則抽搐驚厥。攻於腎則色變灰黑。此皆難救 之症。宜於 透解藥中。酌加各經藥急治之。或可十救一二。

十七、夾雜他症。不夾他症者輕。當未出之先。或已出之後夾雜他症者重。如夾腹痛嘔吐自汗身癢。便秘溺澀。咳嗽唇燥。鼻衄咽痛 音啞作渴溏泄等症者稍輕。若兼痢疾瀉泄。肢厥沉睡。咬牙弄舌。胸高氣促鼻搧痰涌。胸脹身冷。抽搐煩躁。譫妄神昏。口瘡齦白。齒落口臭等象。則重而難愈。至按症分別詳細治法。限於篇幅尤難枚舉。閱者諒之。敝人學疏術拙。素之心得。茲不揣冒昧。聊進芻言者。不過欲監護兒童者。稍知梗概。或不無小補云爾。惟蕪言無當。難免貽笑方家。尚祈各 界明達。不吝指正。

以瀋市小東門裏
萬育堂上

李笠翁十種曲

（下）（江寄萍）

笠翁的戲曲十種多為憑空結撰者。這正是他善於運用他的幻想。洪昉思長生殿。哀艷自不必說。然亦譜前人之故事。孔尚任之桃花扇精詳周密。然亦有太略的輪廓可以描畫。只有笠翁的戲曲才是創作。他絕不肯用別人百陳腐的意思。他自己去幻想叫的空中樓閣。因為這樣。所以才產生了美麗的新境地。他的十種曲差不多都是這樣。人家說東。他偏說西。世間都是鳳求凰。他偏要來個凰求鳳可見他的確有點卓越的眼光。巧團圓的作序在博道人不單很能了解笠翁的個性。而對於文獨也有特殊的見解他說。『古來文章不貴因而貴創…若僅依樣沿襲。陳陳相因。作者乏嘔心雕腎之功。讀者亦無驚心動魄之趣。覆瓿之外。安所用之』!這可謂一段確論。這本凰求鳳最妙的地方。即許仙儔能運用她奇妙的方法來賺呂曜。所以此劇最精彩處。就是『拐婿』『姻詫』『酸根』『貼招』『囚鸞』幾齣。其尋人招子。尤為絕妙。可見作者別具匠心。我所不滿的就是文昌君在鬧場點主試事的那一段。弄得神話連篇。什麼萬惡淫為首。百善孝為先』一套鬼話。與皮簧劇中的御碑亭一樣無聊。其實這一段大似贅疣。要不要都可以。

現在且將奈何天的梗概說一說。

『荊州闕素封。字黑候。貌醜而富。家貲至二百萬。里人自為闕不全。然為人頗忠厚誠實。初娶鄒長史女。才甚高。婚夕大怖。甫兩一月。以書房為淨室。供大士像其中。改作道裝。修行不出。再娶何執戟女。色甚美。甫三日。亦入淨室。三娶袁經略之妾吳氏。才色俱佳。未嘗合歡。以死怵夫。即入淨室。袁經略者。名逕。江陵人。妻妒甚。乘袁討賊在外。輒嫁其二妾。素封所買者吳氏。偵知其醜。臨上車時自縊。故袁妻以吳代之。吳既怵素封以死。遂與鄒二氏。同居淨室。吳乃扁額為奈何天。後偵袁歸。貲舟往謁。欲復事袁。而袁以為覆水不可收。紹還於闕。吳不得已。遂與素封為夫婦。素封之僕闕忠。仗義多智。素封嘗遣收債。輒焚券以結衆心。又知是時南北征討。勸輸十萬金偏邊。半途買米而往。軍糧既足。飢民悉賑。袁經略奏其功於朝。授素封為尚義君。闕忠為招討使。忠乃為主母並請三副封誥歸家。而三官之神奏素封善行于玉帝。竟令變形使者易其形。於是三氏並受封。與夫歡好一門諧和。享富貴終其身。』

這劇也是很奇稽的。只是後部又是神話連篇了。現在再將蜃中樓的故事說一說。

『東海龍王之女和洞庭龍王之女為表姊妹。張羽和柳毅是朋友。洞庭女在蜃中樓上和柳毅訂婚約。柳毅轉荐張羽為東海女之配。後洞庭女誤被叔父錢塘君嫁與涇河龍王之子。洞庭女誓死不從。涇河龍王怒。放洞庭女在涇河岸上牧羊。偶柳毅經過這裏。和洞庭女相逢。洞庭女託柳毅達書與自己的父親。訴說自己目前的苦楚。柳毅將書持歸。告訴張生。張生激於義憤。代柳生傳書往洞庭。這件事引起錢塘君的憤怒。起兵伐涇河龍王。救姪女回。然洞庭君以不待自己的許可。便和柳生訂婚約。於理不合。因亦不肯將女配給柳生。時張生適從東華上仙處學得煮海之術。便在沙門島煮起海水來。海水漸次乾熱。水族受苦不堪。龍王遂低頭降伏。柳生得洞庭女為妻。張生亦得東海女美滿終結』。

柳毅傳書之故事。已見於唐 傳宋奇中。元人尚仲賢也有柳毅傳書劇。張羽的事蹟亦載於元劇中。笠翁妙想天開。用一蜃樓二劇聯在一起。而能似天 衣無縫。洵為難能可貴。其餘數劇。也不過平常而已。曲海總目中尚有『一種情』一劇。題『相傳李漁所作』不載於十種曲中。而劇本亦罕見。乃本情史吳興娘鬼魂嫁崔興哥事。又採入盧二舅引女子笠從一節以為關目 不知此劇究竟是否李笠翁所作。劇情太長不錄。

笠翁不單善於塡詞製曲。他對於舞臺的導演還特別有研究。他那閑情偶寄便是一本很詳細的戲曲論。裏面對於『詞曲』『賓白』『音律』『科諢』都講的很詳細 並且他對於詩也很有研究。隨園詩話有一段記載。『李笠翁詞曲尖巧人多輕之。然其詩。有足採者。如送周參戎之蒲圻云。『儒將從來重。君其獨絕倫三遷無喜色。百戰有完身灰裏求遺史。刀邊活故人。仙華各勝地。細柳正堪屯』。不過他的詩。我認為決沒有他的曲作的好。不然也不會流傳這樣廣遠了。

一九三三。七月三十日於津。

心理分析與文學批評

（二）（曹葆華）

在這種探究的開始。我們還過着另一種應當加以考慮的事件。並且成們愈加考慮。就愈覺我們的討論底整個效用仍在疑惑之中。我以為這兩種科學底題材顯然有着區別。心理學是關於心靈活動的進程。文學批評是關於心靈活動的結果。心理學家祇是分析結果以求達到進程。從這一點觀察藝術是像其他 藝的表現有着同樣的意義。但決沒有更重大的意義。這種意義與當作文學時所有的價值是完全不相適合。心理學家對於文學的價值是漠然無關的。(甚至在他的作品中也常常如是)並且有時甚至於加以惋惜。特別是當着文心的價值所代表的是那些在客觀標準或傳統的勢力下的主觀幻想的模稜術可的東西。但是無論如何。在各個時期的想像的文學裏心理若家會尋着很多的材料。這方面的問題是很顯然明白。用不着我再加以注意但依據事物的性質而論。心理學是否能夠增加任何明確東西於文學批評原理之上。這還是在疑惑之中本來。分析把每個象徵向復為最初原形並且每個象徵這樣消逝了。它就不再含有美學的意義。藝術之為藝術。是因為它是一種象徵。而不是一種標記瓦弗雷特瓦爾特依我看來。是心理分析派中最富於暗示的一位。他分經承認這點。並且指出。『一件藝術作品底魔力。全由於它底綜合。科學底分析。祇是褻瀆和破壞這種綜合』。這種態度或許是太譏刺了。我們無需把藝 術看作成一種神祕不過把一首詩。例如威廉勃雷克的『我看見了一座黃金的教堂』翻譯成一些性慾的幻想底粗淺的詞句。這種工作是很容易而沒有什麼益處的。一個人也可公認。不能避免這種翻譯。是心理批評家底一種嚴重的缺點。因為對於一首詩。若要他自然地領會。那是不可能的。在這裏。沒有神秘。就沒有美。但幸而很少的詩人是像勃雷克一樣不尚技術。並且意義與智慧都是傾向着古遠。這與它們的深刻是同一等級的。

關於在批評中的心理學方法底普通限制我曾十分著重地談過。但在我開始主要的工作以前。即是探討心理分析對於文學批評的用處。先讓我討論一些誤用的地方。這也許是關於文學的。而不是關於批評的。但現在我們必須知道。在他的事業底每段過程裏。沒有好的藝術家首先不是好的批評家。藝術作品是當批評知識底閃耀中浮現中出來。但是離 開批評。一個作家想像從心理分析起始而達到藝術的完成。這箇直是一個完全的錯誤。沒有文學。甚至於沒有一篇小說。能從人生現象有統系的了解中產生出來。藝術祇有一種根原。即是經驗。藝術本身就是一種系統的組織。一種加諸於人生混亂上的秩序。因為這樣。藝術就有宅自己精細的和單獨的規律。但假想藝術是科學底解說。或者甚至於是宇宙裡因果意念底可觸覺的實體(未完)

皓月

（大西洋上）（仲年）

『孤月當樓滿。寒江動夜扁。委波金不定。照席綺逾依。未缺空山靜。高懸列宿稀。故園松桂發。萬里共清輝』地這首詩裡。杜子美很優美經濟地把月。水。山描寫盡了。『高懸列宿稀』。或『月明星稀』。誰都知道。『未缺空山靜』的情景。去年暑假我在莫干山中領會過。至于『委波金不定』。和『萬里共清輝』。使我想起了那年在大西洋濱所過的月夜。

山中的風景與海畔的風景是一樣的偉大。不過。山中的風景缺乏之更動。又帶抑鬱性。海邊的風景變化不測。尤能使人興發。在山中。夜之降臨是逐漸的。自上而下。自山頂至樹梢。自樹梢至屋脊除了月夜。山中的 夜大半是漆黑的海濱的黃昏。是很短很短的。因為四週沒有障礙物。落日到最後一刻還照着我們。此後便緊接着夜。此地的夜。即使沒有月亮。決不會全黑的。一線淨光罩住水線。近處遠處。燈塔時暗時明。好一似個個巨人注視着我們。 波濤送來無數發光的動物。有時。離岸較遠的地方。從海岸翻出一大片(數畝大的)磷光。此刻如果 你乘船經過該處。你可認清這片清光。實在含有無數大如水缸。形如蓮花的有光體。你。最好是你。在上面跨過。步步步步 生青蓮呢

當你遐思是形骸之外的時候。天邊忽然露出一縷紅霞。這是大自然小姐黑絨衫上的綢帶。難道天明了麼?的確。朝日未升以前也有這樣的明霞的。一縷之後。又是一縷。顏色。由紅變赤。由赤變金。如是積有五六縷。宛如海洋大神 Neptune 自水底宮殿裡出來。我們於 未見他前。先望到他的金鯨馬首。於不定地蕩波濤衝破的水平線上。游着一片火光。倘是你未見道晚上的海。而想得一蓋彷彿的譬喻。你可以取一盤水。水上灑有少許火油。你把它點着。讓它在水面燃燒。你再把這個景象放大數萬倍。於是你可以懂得這句『委波金不定』了。

夜后在這種驕翫裡 顯露身色。她的上升。不像在陸上那樣慢。肉眼都幾乎可以辨得她的移動。她最初穿着奪目的金衣。在她的脚下。萬條金蛇向她朝拜。既而。哦!愛好裝飾的她。她換了火黃的衣裙。海鷗們驚醒過來。欲飛未飛。她更升上一點。她終究穿了素衣衣裳。她的長髮。一股股披下來。直垂至水上。由髮上滴下千萬粒銀珠。在波浪巔上跳舞。這亦許是她沐浴之後。灑下來的水滴罷。海輕輕嘯着。鷗。低低唱着。帆。偷偷移着。一切在活。一切在動。却沉浸於和諧中。拋除了白日的粗暴。此時。無所謂人。無所謂物。更無所謂喜怒哀樂。 大自然就是我。我就是大自然!

一個大學生的出路

（續）（三磚廟主）

無論你有什麼本領。終是救不出苦C海哥呀!你也認命吧!別在外邊奔走了。這樣的社最。那有咱窮人吃飯的地方?!

啊啊。萬惡的政治!萬惡的一切……萬惡的……惡惡惡……惡得不堪的社會!你的惡氣不知害了多少人命。殺了多少生命。你的罪惡……

C哥!我希望你早日回家。這非但我的希望。也是父母期望的吧。

我的重要的話就是這幾句。我深望 你不要使 父母和我希望。還有一些的話。留在我們見面再談罷。

你的mT敬覆

我呆呆的執着這幾張信紙。滴滴的淚。把信紙都濕透了。正在這個時候。胖如豬的老板又走進來說『先生恭喜恭喜來了双掛號信。張先生又回來了方才打電話。問你走未走。讓你等着晚間來』我聽到老板這一些話。心中又快樂許多。

這一天晚上我在房中踱來踱去的時候。門珠一動老張走進來。我双 緊握他的手。一雙淚眼對着他。他的眼和我眼成平行線時。我慢慢低下頭去。點點的淚水。滴在我們二人手上。

『老A!究竟是 怎麼一回事?我還沒有知道啊』他扶着我說。

『我以為你早回家了。若不回家。一定赴M城考試。你若去時。一定能考上』我將信遞給他。他看完了以後說。

『傻哥哥。那高等官是你這窮弟弟當的嗎 我見着報是何等的喜歡。可是那二百多元的路費由那出呢?』

『過去的事我們 不必談了。明日你回家吧。路費店費我給你拿。別在這受罪了!』老張很懇切的說。

咳!幸我交了一個朋友。不然。一定作m城的乞丐!

早上太陽剛鑽出來。老張密斯黃就走進來。催我速整行裝上車。我此時僅有被褥及幾件破書。我用一個條包完全裝好

當我們到車站的時候。滿天佈着一層浮雲。光明的太陽也被遮蔽昏暗。秋風在早上吹。似寒更要寒些。一陣一陣吹到漂泊人的身上。為同故意欺侮衣薄似的。忙購了車票。便忽忽的上車。

『老A你到家後。急速寫我來信』老張立在車傍握着我伸在車外的手誠懇的說。

我此時覺着心中有好多的話竟是呆呆的看着他們。連一字也說不出來。火車不等我們說完話便開了。我只有揚手說『請回』老張揚着他常帶的毡帽說『再會』密斯黃拍着手說『一路保重』

一路上的景物。看在悲傷人眼裡。都含着悲傷的成份。不論什麼什麼。一切都觸動我的心窩。感到人生的迷茫和煩惱路過一塊草地。只見一隻小牛。隻的可憐。同着一隻肥大的牛頂架。到火車走進他的時蟲的輪盤聲。把他們嚇慌了。跑到離車道較遠的地方。大牛搖着頭甩着尾。表現很得意似的。小牛『咩…咩…』叫着。甚聲甚哀。而放牛的小孩還用棍打牠。唉!人類的社會是強有力者占優勝。而畜類也是如此最可恨的小孩。他不幫助弱者他還欺服弱者?該!這動物是天然的表情呀!想到自己的環境。我不由的掩着臉淚下了。

到了故鄉一住縣一後。離我K那荒村還有幾十里路。我僱車載了行李。一直往家裏去秋景象。猛聽到『怕…怕…的槍聲』隨着槍聲同發的人喊『站下』聲。這時由深密的樹林中出來持槍幾個人走到我們的車前。惡狠狠的命令我下車。我下車之後又由林中走出幾個如狼似虎的人捕向車中。將我的行李完全打開。我眼看將我被褥被那是人非人的人分。

『這還有股票呢』在我書中發現我那張大學畢業證書。他們嚷着說。

『這位年約三十左右的中年。手中提着一支手槍。走到近前將証書拿起來一看說。

『這是値金 的秧子。將他綁上』一位年老代八字鬍鬚的說。

『將廉子卸下』幾個人將我綁完後。那八字鬍鬚老者又命令說。

綁我那幾個人。又走到車旁將馬卸下。這時我看車夫跪下哀求。兩眼不住的流淚。我知道車夫一家全仗這馬吃飯。他這馬一無有。那全家就得捱餓我便走到面前說。他全仗這馬吃飯。你們若將他這馬拿去。他家就得餓死。你們大家發點惻忍心。將他馬給他得了。我雖是大學畢業。但家中還沒有飯吃呢你們看我懷中的信就知道了。

一個仗着當胡匪的勢力。惡狠狠的走到我的跟前。打了我兩個咀把。高聲對我說。不要說話。又聽一位高聲。嚷『羅子』就見一人由山灣拉出很多的馬。給我一匹。叫我騎上我生來也未騎過馬一次。連見着馬還離馳很遠。恐怕馳蹄着。今天也講不了啦。我就得騎上隨他們走。車夫還坐在地下鳴嗚……的哭。誰管哭…是笑呀?我覺得很可憐。唉!這社會裡眞不叫窮人吃飯!

當着星月交潔。銀河在天的時候。我也不知走到什麼地方是離我故鄉多遠?進了一個進屋後讓我『台上坍着』。我那懂他們這些話。我正楞着。將我往炕上一推。我便坐下我才知道叫我上炕坐下。

『人秧子。今天該叫你了。你可在實說』吃飯後一位約三十左右的向我說。

『混蛋』我問他怎樣叫我。他罵。

不多時將我用繩吊起來。一個人拿着皮鞭走到我的身前。將我衣服扒下。抽我一下問我一聲。『家有多少地。有多少錢?』我將我的一切對他們說了。他抽我更甚。說我不說實話。此時我的屁股。因騎馬已破無完膚。往下流血水。身上又被鞭打的血印一條一條……的。我只有哀告。愈哀告打的愈甚。我低下頭去。悲慘默默望着地。一聲兒不響。只有一死罷了。我又想還是哀告哀告他們也可以發點慈悲。不致拼死的打死我。人們大約都有惻忍心。難道他們是禽獸不成?我又苦苦的哀告。終是無濟於事。仍然還是打打我

社會的慘酷和惡狠。未經過的人因許多是不會令人相信的我今天算飽嘗風味我想一個與我沒有什麼大仇恨。(未完)

笑

（孫寶毅）

擠出來的笑。
攪亂了安靜的空氣。
衝出來的熱情。
盤旋於密室的四圍。
翔嘗是怒。
纖着是恨。
最後是嬌。
一切的誤會諒解了。
曾記得沒有多天前。
病裡痛哭的是她。
現在床頭枕邊。
笑得喘不過氣來的也她。
他雖然可恨。
但是總忘不了從前的情。
悲哀的號哭。可以引來甘蜜的嬌笑。
人生本來是這樣反覆!

垂釣

（倚鶴）

微風吹動金黃色的麥浪。在這夕陽晚照裡。把大自然的野景格外的襯托得柔和燦爛。碧藍的天空。缺那邊清淺的水塘。和成一色。一些小鳥在半空飛着。活潑的姿態盡照入水塘裏面。

西方的紅霞嬌艷如玫瑰花似的。一朵朵的開放在半空裡。期待在這太陽姑娘歸途中。

遠近村畔的草鋪高聳。開着深紅的短墻。矮小瓦屋。這原野的四處點綴得好像一座的梵王之宮。從綠陰叢中。傳出布穀的規律的音調。一聲布穀。喚着農人有事於田疇。這初夏的暮晚。是如何美妙的一幅有詩意的畫圖啊!

在一條煤屑路的近旁。有廣約半畝的橢圓的池塘。塘的四周種植着楊柳。綠油一色臨風搖曳。充分的歌露她那不禁風的樣子。塘裡的游魚浮萍把水面大一塊的遮蓋了。游在浮萍的底下。斷續的很遠越的擊動人們的耳膜。似暮鼓在敲着。(未完)

法壇

(一)債務涉訟。往往纏訟二三年之久。有何良手續。能迅速執行。

(二)民事訴訟條例第五百八十四條。及五百八十九條定。證書訴訟。在奉省是否適用。以上二項敬請。這君詳為解答以開茅塞是荷。

洮南李厚庵拜詢

(一)答。債權人如已知有日後執行困難之虞。應于本案訴訟尚未繫屬于法院以前。或於訴訟繫屬中。就債務人之財產聲請假扣押。迨案經確定。執行自較迅速。至以強制執行之查封佈告拍賣種種法定程序。認為纏訟之累。則在現行民事訴訟中。實無另外執行較速之手續。

(二)答。證書訴訟程序為特別訴訟程序之一種。此種程序在民事訴訟條例中。並無適用於何省之規定。則奉省自亦在適用之列。不過原告於本可依證書訴訟程序起訴時。亦得不由此種程序而仍依通常訴訟程序起訴。即其起訴依何程序在原告有選擇之權。我奉省人民訴訟智識淺薄。于證書訴訟程序。多不甚瞭。不知用於何項請求。以故此種程序在。我奉省固所罕見耳。

律師趙守和答

瀋陽有聲電影院
七緯路
八月十三日至十六日 星期日至星期三
福克公司珍貴出品
(第七重天)男主角法雷爾主演
愛的美夢
愛情的純潔!不以金錢為目標
環境的桎梏!他們受盡了不少的琢磨
結婚的問題!沒金錢又難解決
努力的掙扎!終達到了他們愛的美夢
請注意 開演日期
合演 中國有聲京劇巨片 譚富英 雪艷琴 (四郎探母)

經濟欄

遼西集散之貨 由帆船通中國 陸路杜絕中西海口復活

遼西地方，貨物集散情形，向以年景之豐歉，市場行情之如何，頗有消長以爲常，從大體以觀，與關內、奉天、營口三方面間之貿易品，輒賴北寧路，在此集散，惟因熱河問題發生以來，此三路中與中國間之商業通路，完全斷絕，遼西貨物之集散已不免有相當之變化，尤其從來漸次衰落途中之西海口，（連山灣民船港）因與中國間貿易品之經由本港者漸多，近來漸呈活況，竟在此設置稅關，殊可謂爲因應運而生者，

出品轉移

（一）大豆、豆油及豆餅，殆全部由新民經中間之各地，轉往營口，

（二）由沿線移赴皇姑屯之粟及其他雜糧，殊見不少，粟輸天津，今多北運向朝鮮者佔其大半，他如綿花黑山北鎮以西，迄至綏中各站，皆向奉天移動，

（四）雜粮由新民錦州間，盛京綏中間（包含義州）之雜穀皆向奉天營口山海關移動，北鎮日站全部向關內移動，現亦因交通杜絕之關係，一部向西海口，

（五）果實類，一部赴奉天，一部赴營口及山海關，

（六）獸皮，由各地輸入錦州在該地施以人工後，盛向天津奉天移送，

（7）甘草由亞海口經由煙台，向各地輸出，

（8）雞卵由營口輸至大連，

（9）八道壕 煤，大部 經營口，向華南輸出，

（10）野菜類，盛向奉天山海關營口等地移送，

世界汽油產額 除蘇俄激增餘示減

【紐約電】據此間公布、一年來世界產油總計一九二九年爲一、四八四、〇〇〇、〇〇〇桶、一九三〇年、一、四一〇、〇〇〇、〇〇〇桶、一九三一年、一、三六九、〇〇〇、〇〇〇桶、去年則爲一、三〇〇、〇〇〇、〇〇〇桶、同年美國所產祇爲七八九、〇〇〇、〇〇〇桶、較之一九三一年、約減百分之八、較之一九二九年、則減百分之二十一、五、獎尼蘇拉、去年所產之總數爲一二二、五〇〇、〇〇〇桶、亦較一九二九年減少百分之十一、羅馬尼及波斯去年各產四五、〇〇〇、〇〇〇桶、波斯產量與一九二九年較、則不增不減、羅馬尼則較一九三一年減少一、〇〇〇、〇〇〇桶、荷蘭印度之產量、較前年減少四、〇〇〇、〇〇〇桶、墨西哥在一九二四年、計產一四〇、〇〇〇、〇〇〇桶、一九二九年則爲四五、〇〇〇、〇〇〇桶、而去年則竟減至三三、〇〇〇、〇〇〇桶、蘇聯一九三二年產量爲一五四、〇〇〇、〇〇〇桶、較之一九二九年約增百分之五十五、按上述數字、去年全年各國產量最大者、首推美國、其次則爲蘇聯云、

博覽會厚賚 電車增收

【大連】本市自入夏以來，因有海水浴場及滿洲大博覽會，先後開市，是以士女畢集於街頭，一方外來之海浴及博覽會旅客等，亦頗不少，故市面倍增熱鬧，交通界無時不在頻繁中，代替通步行之電車，亦無日不在擁擠中，地如瀛車及馬車人力車等，皆收入倍餘，尤以普通乘用之電車，雖一再增發車輛，但終感不足，查自博覽會開會後，電車收入，竟打破空前之紀錄，每日皆超出四五千圓之鉅，市面爲之活動，金融爲之流通，諸般商業，一時突呈繁興，今以滿電會社之調查，七月中諸電車收入，平均每日 四千五百 四十四圓之譜、而自動車之收入，亦超出往年，茲將八月以來，每日電車收入數，分別爲下，

一日 四千六百三十三圓五角一分，

二日 四千四百九十六圓四角七分，

三日 四千七百八十八圓七角二分，

四日 四千八百三十三圓一角八分，

五日 五千〇四十圓〇四角二分，

六日 五千二百三十四圓三角六分，

觀六日間之收入，逐日增多，預想至八月中，每日約在三千九百六十圓以上，惟滿博後，或漸稍減，如近二三日間，乘客突增，六日雖增發電車二十二輛，但乘車人竟又增加往日之倍數，故電車人員，竟無暇時云，至於旅順金州甘井子以及市內各乘自動車，總計在博覽會前，一日平均收入千五百圓之數，比至開會後，兼之天氣和好，一躍而增至千九百餘圓，星期日，均超出二千六百圓至二千八百圓云，

滬銀增加

【上海】七月廿日，現存銀兩，較上週增加如下，銀兩增加一百九十五萬五千兩，銀元增加一百五十五萬元，

滿洲景氣的一測驗
連埠票據交換成績 金賬激增示新紀錄

【大連】本年上半期中，大連組合銀行（銀行公會）手形（票據）交換額，

▲金賬 枚數一八〇、〇二九張，金額六二三、九五八、六〇五圓，

▲銀賬 枚數五一、八九二張，金額六二三、九五八、六〇五圓，

較諸上年同期，金賬枚數一三、一九三張，金額一五〇、六一二、〇七八，各示增加，惟銀賬枚數一〇、三〇一張，金額五三、六一九、四三四圓，各示減退，

查金賬之加增原因，因滿洲國內之安定與銀貴，及旅滿日僑之增加等所致，商業活潑，至銀賬之減退，是緣錢鈔市場缺乏滋味，利用者急減所致，試觀自一九二六年至本年（一九三三年）間，每年上半金銀票據交換數，表示如下，

▲金賬

年	枚數	金額（圓）
一九二六年	一三一、〇一三	四三一、六一九、一二七
二七年	一二六、八七七	四三四、一八七、五〇四
二八年	一五〇、三二六	五三八、五九〇、五七〇
二九年	一六五、〇七八	五四七、二九三、四一七
三〇年	一六二、一七九	四八〇、〇七〇、一八三
三一年	一四六、五〇四	三三三、〇二九、八五九
三二年	一六六、八三六	四七三、三四六、五二七
三三年	一八〇、〇二九	六二三、九五八、六〇五

▲銀賬

年	枚數	金額（圓）
廿六年	三八、六七一	二二三、五三〇、四二二
廿七年	四三、六三五	二九四、〇六七、二〇一
廿八年	五四、七七六	三〇七、二三三、四六〇
廿九年	四八、〇二六	六二一、八一四、一八一
三十年	五五、五五九	三五四、五四三、一五六
卅一年	五六、二三八	三〇一、九八八、八八六
卅二年	六二、一九三	四五二、七五八、三九四
卅三年	五一、八九二	三九九、一三八、九六〇

即本年上半期票據交換數、金賬之枚數與金額、均示近八年來之新記錄，銀賬於其金額次於去年數目、

明日滿洲的貿易對象 南洋貿易國別（四）

茲略述南洋諸海外貿易之狀況、各地皆受世界經濟危機之影響、逐年漸次低減、試一觀一九二六年至一九三〇年五年間平均輸出入額、及一九三〇年之南洋各國輸出入總額、

年次	單位	輸入總額	輸出總額
▲荷領印度			
自一九二六年至一九三〇年五個年平均	千盾	九二四、九二九	一、四七五、三七一
一九三〇年		八五五、四三四	一、一五九、六〇一
▲英領馬來			
自一九二六年至一九三〇年五個年平均		九一三、四一三	九六七、三〇七
▲菲律賓			
自一九二六年至一九三〇年五個年平均	千比	二四六、〇二四	二九八、〇五一
一九三〇年		二四〇、六八六	二六六、三三四
▲暹羅			
自一九二六年至一九三〇年		一八九、八二三	二三九、八六〇
一九三〇年		一五五、〇〇九	一六一、五一九
▲安南			
自一九二六年至一九三〇年		二、五一三、一四二	二、八四五、四四三
一九三〇年		二、八一一、四八二	一、八四〇、八六四

各國輸出入平均總額、已如上記、茲將各國貨幣換算爲日幣、以作相互之比較、唯彼時換算率、並不如今日滙兌市場之動搖、比較尚稱安定、

自一九二六年至一九三〇年五個年平均南洋各國貿易額日幣換算比較表、

國別	單位	輸出	輸入	計	百分率
荷領印度	千盾	九二四、九二九	一、四七五、三七一	二、四〇〇、三〇〇	
	千圓	九三九、九四三	一、一八〇、二九七	一、九二〇、二四〇	三五%
英領馬來	千弗	九一二、四二三	九六七、三〇七	一、八七九、七三〇	
	千圓	一、三〇一、〇三八	一、〇九三、〇五七	二、三九四、〇九五	三九
菲律賓	千比	二三六、〇二四	二九八、〇五一	五三四、〇七五	
	千圓	二五六、〇二四	二九八、〇五一	五五四、〇七五	一〇
暹羅	千銖	一八九、八二三	二三九、八六〇	四一九、六八三	
	千圓	一六八、九四三	二〇四、五七五	三七三、五一七	七
安南	千法	二、五一三、一四〇	二、八四五、四四一	五、三五八、五八三	
	千圓	二〇一、〇五一	二三七、六三五	四三八、六八六	九
計	千圓	二、三九六、九九八	三、〇〇三、六五	五、四〇〇、三六三	一〇〇

備考按當時市價每日幣一圓兌盾八十 錢弗一元十三錢比一圓銖八十九錢法八錢

依上表所示、則南洋各國、於前記之五年中、平均貿易額爲五十四億圓其內容爲輸出二十四億圓、輸入三十億圓、中國平均之輸出爲十一億圓、輸入爲十六億圓共廿七億圓、又印度之輸出爲二十億圓、輸入十九億圓、計四十三億圓、如以之與南洋各國相較、則南洋各國之資源如何豐富、不問可知、其間發數僅爲一小部份、其物資之生產、即爲斯旺盛、較諸中國及印度、住民購買力之十分優越、亦可以窺知矣、

百業調查 磚業

【新京】建設國都、所需材料、最多者爲磚瓦、據稱新京每月需要二億個、現在新京製磚業者、滿人經營六十一處、日人經營二十處、每日生產數、滿人側十萬個日人側二十萬個、其餘之一億個由外埠進口、

日本啤酒界生產激增

夏季當川最盛之啤酒、本年之活動狀況、爲列年所未見、各釀造會社、傾注其工廠全力、大事釀造、七月中、各工廠釀出總額如左、

	七月	上年同月
啤酒鑛泉	二九、三四九	二三、七〇六
大日本麥酒	七八、八五六	五〇、九〇五
麒麟麥酒	四三、六二四	二八、七二〇

本年以來至七月前年同期比較、各會社分別示之如左、

	本年	前年同期
啤酒鑛泉	一三三、五四四石九一	一一五、八六石
大日本麥酒	三五七、三六一	二八二、六〇六
麒麟麥酒	一九七、一〇二	一五六、〇二四

其增率平均三成以上、膨脹景氣進行之原因、爲國內需用之激增、及向美國南洋印度等處輸出之躍進、是以反映如斯激增四成乃至十成、並以本年一月以來之釀造總額與前年同期比較、

體育

奉天與京城對抗 游泳競技大會 十三日午後一時舉行

奉天體育協和會、主辦之第四次奉京游泳大會、十三日午後一時、在日站奉天游泳場舉行、關該競技項目爲自由式、一百、二百、四百、八百米、蛙式、仰泳、二百、八百美德勒接力、競技各種項目、皆由兩軍出場二名、屆時必有一番盛[illegible]現云、

汽車大奬賽

奈斯電、月之六日此間汽車大奬賽、爲意國與賽人農沃拉瑞獲勝、平均每小時速度一〇二公里、第二第三爲法人德瑞福斯及莫嘉所獲、

日秘田徑賽 日側優勝 受總統盃 離秘赴智

據聯合社利瑪（秘露）電、日秘國際田徑比賽、於月之五六兩日、在利瑪國民運動場舉行、自午後二時、日本選手在秘日僑、秘露選手、順序入場、齊唱兩國國歌、及宣誓式後、旋開始競技、是日陰雲佈天、氣溫低下、準備蹴道、極爲不足、狀態頗惡、跳高選手朝隈氏、保持好調、跳一米九五 更試跳九七、然惜乎失敗、住吉於標槍擲五十九米八七、第一日成績如左、

▲高欄（15秒）福井

▲跳高（一米95秒）朝隈

▲八百米（11分51秒8）藤枝

▲標槍（59米87）住吉

▲一百米（11秒2）大島

▲鐵餅（37米99）豪利那理

第二日遠征南美之日本田徑隊與秘露隊戰、是日挪維台斯大統領、爲日秘親善起見、特別親渡大會、熱心觀覽是日舉行之五項競技、日本側優勝、受領大統領盃、秘露側受日本公使盃、日選手經競技終了后、受盛大歡送、向智利出發、

撫奉棒球戰 奉實奏凱歌 五A比四

奉天實業棒球團、邀撫順滿鐵棒球團于十日在日站國際運動場ノ棒球場比賽、撫順軍曾擊破遠征之稻田大學軍、力量不可輕侮、奉實軍雖自組織以來日子不多、而其新進氣勢、上沖霄漢是日天陰極爲涼快、其比賽午後四時開始、實業團善戰、遂奏凱歌、

津市銀行 拒存撥碼

【天津】本市錢業公會、前爲提高撥碼信用計、曾函銀行公會請其對於收受撥碼、規定須有妥實中人居間介紹、以免發生糾紛或錯誤情事、現銀行公會、以收交錢業同業撥碼、倘發生錯誤、應由收款者負責退款一條、事實上無法辦理、故決對錢業所用之撥碼、一律拒收存儲云、

認明商標以防假冒

前北京內務部立案北京實業部所註冊 國民政府全國註冊局註冊中央衛生試驗化驗 國民政府實業部註冊國民政府內政部立案化驗

上海韓奇逢大醫士黑鷄白鳳丸

黑鷄白鳳丸主治功效經血不調、趕前錯後、行經腹痛、發燒心忙心跳、白帶過多、久不生育子宮寒冷、腰腿筋骨疼痛、或久患小產、腹內有塊病者、頭迷四肢無力者、胸脹膨悶飲食少進、夜不安眠、睡多惡夢者、行經血色不正、或紫黑成塊及淡紅者、氣虛虧血咳嗽痰喘、時愈時犯如同邪病、因生氣或房事所傷以致崩漏者、午後發燒者、凡患經血各症服之、效力絕大、萬試萬靈、雖老婦服之亦能生子、可謂婦女第一聖藥、

價值 上海韓奇逢大醫士之黑鷄白鳳丸行銷全國遠近馳名到處歡迎有口皆碑功效偉大非一般普通婦科的藥所可比

特長 黑鷄白鳳丸是上海韓奇逢大醫士用化學配製成藥。粒小而收效大、外掛糖衣容易吞服。不像蜜丸子腐敗藥。故而特長也。

區別 烏鷄白鳳丸是普通的局方、黑鷄白鳳丸是上海韓奇逢大醫士所發明、他人不得做造。眞正的上海韓奇逢大醫士黑鷄白鳳丸是長方黑匾盒前面有黑鷄白鳳之商標並中央衛生試驗所化驗韓奇逢藥房有限公司字樣後面有韓奇逢之像

▲**購買黑鷄白鳳丸者萬分注意** 無論託人代買或通函購買要緊記準上海韓奇逢藥房有限公司發行韓奇逢大醫士配製、是萬無外錯的。否則就是冒牌假藥。不但服之無効。反有性命關係也。注意定價每盒國幣五元每打五十元外埠函購直接向就近各分公司可也

總發行上海英租界芝罘路七十八號韓奇逢藥房有限公司

哈爾濱道外正陽街韓奇逢藥房有限公司

滿洲分行 奉天馬路灣大紅樓西頭韓奇逢藥房有限公司 新京商埠四馬路韓奇逢藥房有限公司 營口惠海樓街韓奇逢藥房有限公司 安東中後寄寶街十八號韓奇逢藥房有限公司

美國最新科學發明 第一補品特效良藥 金剛鐵色藥片

（世界男女唯一强精藥片）（其效有不可思議之魔力）

人生最苦惱者。莫過於秘密病症其病原由於腎弱。漸致累及生殖器諸症。而發於腦萎陰莖縮小夢遺滑精見色早洩等症。勉强能之。亦難達到快感之境。人生悲苦煩惱憂愁竟由而生。以補精神衰弱等症。伏思人生乃宇宙間之使命。諸事無非男女中間支藥。否則何事可爲。

惟金剛鐵色藥片乃色勞悲苦中之慈航此片功效偉大爲健腦腎壯陽無慣之良藥也此藥善能滋陰補腎添精提神固本暖精主治先天不足房事過度手淫滑精乏嗣陰莖短小陽萎不堅房事不久見色早洩老年精衰中年斷慾 傷腰酸腿痛精神困倦頭暈眼花耳鳴心跳氣急夜不安寐如重大陽萎遺精病盒內有自醫療法 本藥品有四十餘年歷史性質和平成效卓著功能增益全身血液服七日後便覺容顏紅潤較到服前氣色不同久服則諸虛百損漸復壯健巧效之神有意想不未之靈驗

定價 加料每瓶大洋四元普通每瓶一元 四角 謹防假冒

美印度高加索柏羅斯大醫生製造廠出品

購者注意現在普通藥片改爲瓶裝外埠函購款從郵局銀行滙到郵票代價亦可

總代理 奉天小西關福堂前 大生藥房

哈爾濱正陽九道街大同藥房內柏羅斯眼房

各大藥房均有代售

汗疱特效藥 疱膚靈

脚趾濕氣、十人九有、輕則發痒、心神不快、次則疼痛、令人難堪、甚至全足糜爛、血水交流、步行困難、失時廢事、倘不及時早治、牽犯大腿窩之淋巴腺、發腫化膿、卒非開刀臥床不可者、頗不乏人、西諺有云「及時一針不縫過後便得九針」誠哉斯言、深願世之有脚趾濕氣者、切勿小視斯疾、速購「疱膚靈」除根可也。

包裝 十西西、二十五西西、壹百西西、五百西西 各一瓶裝

全國各埠大藥房均有出售

製造兼總發售處 株式會社 塩野義商店 大阪道修町三丁目

哈佛司

振動不感 鐘錶

樣式新奇 機器堅固 走時準確 定價抵廉

合名無限公司 森洋行

本店電話 分店電話 出張所電話

奉天春日町八番地 日長二〇三一・三七二二

大連連鎖商店街銀座通 長四一三二・四一三二

新京中央通四八番地 長三七三番

遼陽幸町六番地 長三八一〇 九番地

國際運輸株式會社

資本金壹千萬圓

營業科目 一、海陸運輸及運送辦理營業 二、倉庫營業 三、代辦及保證行爲 四、包辦勞力 五、委託買賣業 六、直接運送關於資金之供給 七、關於前各項一切之業務

專務取締役 築島信司

本社 大連山縣通一二一番

電信略號 タイレンマルウン 電話代表番號三一五七番

振替金口座大連七八番 郵便私書函大連局一三三番

滿洲各地 其他主要地點設有支店及出張所並取扱店

世界紅卍字會 辦事處啓事

茲將本會等重要聲明登啟如左、即希各界垂督

本會爲純粹慈善團體以救濟災患爲宗旨決不涉及一切軍政事件倘會員中有假借名義違背我會宗旨者概由其本人負責與會無涉

本會量力爲慈一切用款概由各會同人自行發願分擔認繳從無散發捐册向外勸募等事務請注意以免受欺

分會 長春 錦縣 通遼 昌圖 上河灣 營口 臨榆 鐵嶺 依蘭 范家屯 瀋陽 吉林 雙城 蓋平 大連 卜奎 遼源 海城 公主嶺 安東 洮南 開通 旅順 濱江 莊河 開原 四平 安達站 法庫 青堆子 黑山 康平

三那星

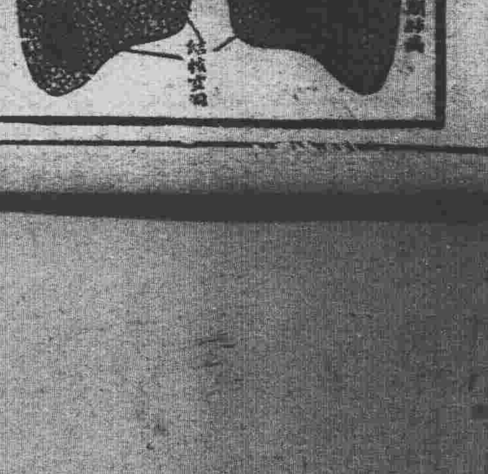

肺病患者之肺臟

最新發明肺癆病特效藥 功能溶解蠟質殺盡癆菌

肺癆病特效藥「三那星」出世

◈從前死於肺癆的都是冤枉死！

◈目前正患肺癆的都可以不死！

○三那星治一二期肺癆病——有藥到病除之功

○三那星治第三期肺癆病——有起死回生之力

○數千年來名醫不能解決的難症——有了解決

○數千年來名醫嘆爲無藥的重症——有了救星

肺癆病不難治……難在不能攻破肺癆菌之保障及結節抵禦！

三那星非奇藥……其在可以攻破肺癆菌之保障及結節武裝！

肺癆病係由於肺癆菌之作祟，此菌一入人體，所到之處，便成結節，致斷血行之路，且能分泌一種抗酸性腠質，以防禦一切外來藥力之侵入，故極難治療，「三那星」功能溶解肺癆菌之抗酸性膜，直達患部，殺盡肺癆菌，故論一二三期肺癆，均能於短期內克奏奇功！

奉送—最新肺病療養指導書—三那星實驗報告書—函索立即寄贈

上海仁記路三十五號美商愛世開洋行獨家經理

奉天 天洲藥房內 鼓樓南五

哈爾濱 道外正陽六道街口 特約經售

美商愛世開洋行（2）

新貨運到

本行倉庫存貨多時、惟愛護肺癆病家、便於來購起見、雖廣告照常刊登、索閱療養指導書無不繼續寄贈、新貨運到、請向就地各大藥房購服荷德爲禱、

招募田莊台代派處經理

啓者本報田莊台派報處經理王子斌現因高就離職 如有願承辦斯缺者請來本分社面洽一切特此披露 營口分館啓

空中飛機飛翔 陸上槍砲隆隆

國防日滿博各種盛舉

【大連】滿洲博覽會定於八月十四日開催國防演習等情、關於一切之準備、已行就緒、十一日午後一時、在會場之迎賓館中、召請關東軍司令部、及要塞司令部各方出席、討論當日施行之計劃、結果對國際運輸會社獻納之高射砲、一門、聽音機一台、及高射機關槍二門等、舉行獻納式、並命名後、同時演習隆重之國防、由平壤飛行隊翔來之軍機八架及航空會社參加之飛機二架、共飛翔于滿博會場之上空、對此以高射砲及高射機關槍等假作擊攻、上空陸地、槍砲交放其聲隆隆、振動於全大連市、勢如兩軍對敵、一方以傳書鴿往來於周水子譯及滿博會場間傳達消息、以當通信之聯絡、其壯觀宏闊、實爲大連市空前所未有、望一般市民、切勿失此良機、前往一覩、以增國防之智識、至於滿博會場、當日更舉行各種熱鬧大會、兩相交加、像極壯觀云、

妖言惑衆 藉神斂財

【錦西】距縣街四十里之九龍山、係興城界所轄地方、有無業遊民、某某、(名姑隱)於二十年間、即以創辦宣講堂爲名、各處寫布施、經吉黑省大戶、捐助甚鉅、遂在該處建築淫祠五六十間之多、內塑大齊地藏王十殿閻羅、以及菩薩老母諸像、怪誕已極、藉此謠言惑衆、作種種之不經之談、爲太陽要歇了、四十九天黑暗、該處能作八百里雲城、入施捨錢粮者、可免劫難、刻又捏造爲鬼超拔、渡升天界、凡男女之父母兄弟妻子丈夫、死後因罪、入地獄受罪、該亡魂之親屬、如能施捨大洋一元五毛者即由該廟打表、永遠超生極樂並發給超拔憑照上猶有佛家大印數口文憑上之語言更屬不倫縣街信者極多、甚至有全家上及三代作起超拔者更言此際萬教齊發先是如來佛掌教現又歸彌勒佛掌教、八卦又改爲後天、乾方已 居東南不 居西北矣、此時爲白陽會當令、人民除捨錢入廟者得居八百里雲城長生不老、餘皆無一生存人世者、似此非僧非俗之輩、刻已均不耕而食不商而富並出有蠱語、竟是牧牛兒之俚言、欲以此欺蒙鄉民鄉民眞受其欺矣、未知有管理之責者、亦有所聞否、光天化日之下、竟容若輩信口開河、實爲害社會不淺云、

嗎啡鬼之末路

【錦西】縣街無業游民、非吸白面、即打嗎啡、更多以行竊謀生活、現因該街演劇、警務局潘局長、恐此等遊民、藉此演劇之時、在該場所行竊、地擾害方公安、特於五日、令一署王署長、飭警將嗎啡兒、一律嚴傘看押、聞該署奉令、已飭長警逮捕四十餘名云、

老爺廟淫僧被捉

【錦西】五區界大安家屯、老爺廟住持僧某、(名姑隱)貪嗔愛慾外、並有相辯、更欲尋花問柳、三日因赴虹螺峴鎮、某暗娼處尋歡、惡闍黎與淫婦正在卿卿我我之際、被該區區團團丁瞥見、一并綁去、尚未了結、聞該村會人、已將此種不法淫僧驅逐、出廟矣、

淫婦嫌貧愛富 卒女潛逃異鄉

農夫重前情追跡搜查

【大連】淫婦王氏、原籍山東省之鄉間女、年已半老、素性風流、十餘年前、從親之命行媒之言、嫁其同鄉之某農夫時王氏尚一未出閨閣之處女、尚重婦道、出嫁後、尚以夫是從、惟農夫家庭寒微、饔餐恒感不繼唯以勤勞自持、贍養王氏、夫妻琴瑟尚調、不數年生一女、艱難生活、漸趨不支、且王氏遇人不淑、漸查奢侈、不屈命之假塞、竟有別均之意但鄉中古禮、認爲至恥、是以動輒嫌夫醜陋、不堪與配、且心有餘而力不敢自斷、屈身於農夫之下、以待出頭之日、因之同床異夢、一方女平漸長、遂母開離、母女同黨、視農夫於不顧、結交外人、一月前潛來大連投寓於市內新起街四十一番地、企圖別立家庭、快樂終年、來連未幾、本夫竟又追跡而來、令其返里、重修舊好乃淫婦竟忘却前情、聲稱嫁後數載、飽遭飢寒之苦、今者依人謀生、待女長、依以終年、若再返里、母女不免凍餒、等語、是故夫妻間、連日爭鬧、將來如何解決、正待日仲蓮調停中云、

鳳三區匪警

【安東】昨據鳳城來人云、八日晚九時許、鳳城三區五道河、發現匪衆五、德海川、趙文俊、亞東、武殿臣、等幫、約一千名、分住各民戶內、此外東湯、及土城子、各住數十名、居民之物質、掠奪一空云

緝私局再度增員

【安東】本市緝私局中村局長、現以國境警察、奉令移防所屬各分卡之實力頓減、爰擬再度增員、協助緝私、中村局長、關於此事、於上星期赴營口請示、實行增員、進行順利已於七日早車返安、計劃增員實現在即云、

日商交易 用國幣

【安東】本市附屬地日商柞蠶絲組合、現因滿洲國幣、較鎮平銀有信用且便利、擬此後交易、一律改用國幣、此外日方貿易組合、刻已研究國幣之優點、擬與滿方接商洽、然後實行、從此鎮平銀之交易、將無形廢止云、

李縣長籌設義倉

【泰來】縣長李師泌氏、品端學粹經驗宏深蒞任以來刷新政務、勵精圖治、凡有益於民衆之事、無不悉心擘劃力謀振興、是以災祲之後、籌賑救民設立粥廠、良法美政、迭誌本報、惟我泰邑設治較晚、一切公益機關多乏其備組織、故對於義倉一事、尚付缺如、現以國基奠定、新政光明、對於興革事宜、重宜積極籌畫、竭力倡辦、務求民衆實麻惠沾萃衆故特於月之七日、招集全縣各鄉鄉長農商道德各會長暨士紳等、開籌備義倉會議、出席者四十人餘、首由李縣長解釋義倉之本旨、略謂義倉乃備荒救災要政、縣有義倉、雖有凶年饑歲、亦能家給人足、而無乏食之虞、民爲邦本、食爲民天、欲謀國利民福、對於義倉何可忽視、爰本提倡監督之責、實力奉行、仍賴各紳士之共同努力、和衷共濟、同襄善舉、茲因前由省撥來賑米一事、現當青黃不接、即以此糧作爲義倉之基礎、俟秋收有望、再依照省令分別徵集存儲倉內、并擬改義倉爲縣倉用符功令云云、隨即選定義倉委員五人、用推舉式、選定農會長張毓蔚、道德會長楊榮久、商會石連銀二區鄉長 夏鴻圖等五 人爲委員、并以楊榮久爲委員長、暫以道德會 爲泰來縣 義倉辦事處、至於倉址擬于泰邑官產同救濟院一併建築、所需經費、暫由地方欵截餘項下開支、如不敷時另行募集、討論歷四時許始行閉會云、

村丁擊傷幼童

【松山】本鎮第五區崔家屯村丁楊作槐、於古歷六月十六日夜、在小沙河地方、該將鄰村化屯村住戶侯永義之子、用槍擊傷、彈由喉側入、後腦部出、當時暈絕仆地、楊等趨前視之、見傷勢重、及性命危、乃思逃走、竟爲同伴所執、交餘積屯村公所核辦、由楊出資延醫治傷、惟傷勢甚重、每日數次昏絕、飲食不進、言語不能、仍恐性命不保、查侯子被擊原因、據傳是夜値餘積屯村長王香聲等、發起演唱影戲、附近村屯男女往觀、侯子帶同村幼兒三人、年均七八歲、侯子年十六、以夜深乃同返家、其家與餘屯僅一小河之隔、及至河中、竟爲楊覩見、(是夜月明如晝)以其均係幼童、乃吓而問之爲誰、侯子即答云看影回家、送小孫等語、楊出槍語你再走我打你、不意竟砰然一聲而彈出、當將侯子打倒同行之小兒、駭極痛哭、楊等上前看視、將三小兒囑其勿哭及喚侯子不語、細視之、被擊傷矣、當經楊之同行者、招至家備療、查侯家貧無恒產、其子現爲牧牛、年得薪七八元、今遭重傷、侯家又少進欵、而度日又加維谷、侯子是否須命楊受若何處分、俟訪再誌、

谷縣長紀念品 送到原籍

【松山】縣長谷金聲、業已離錦赴豐、木邑各界及各機關團體、恭製匾額數方、及各區各村公所等恭送萬民衣傘、統計不下十餘份、當於月之九日公舉代表數人、將所有紀念品悉送義縣谷氏原籍、懸掛谷宅留云用紀念、

盤山縣佈告二則

【盤山】新任縣長李興然、到任後即訓誥所屬職員、安心任事、勿懷五日京兆之心、本縣長事事認眞、對于一切縣政無不力謀整頓、以臻治理、茲將月之八日、張貼佈告二則、分別錄後、(一)誥誡屬員、曉諭商民佈告、 爲佈告事、查爲政之道、首重保民、致治之方、要在興利除弊、本縣長來自田間、洞悉民隱、此次蒞篆斯邑、自愧才識簡陋、經驗淺尠、無時不在兢兢警惕之中、但而自信者、奉公守法、決定於地方、此非徒以自勉、且尤本諸良心竭盡天職、以期造福以諄諄誥誡於所屬各官長職員者也、惟是本縣長、蒞官以來向不攜帶私人、對於用人行政一秉至公、所有舊有人員、務各安心任事、勿存五日京兆之心、決不妄自更動、以重公務不過所最希望者、其如勤愼供職、潔白乃心、從前陋習、立予蠲除、務期上下一心、和衷共濟、一體振刷精神、力圖日劾、對于地方、應興應革一切庶政、無論所屬員及地方紳董如如有心得不妨隨時陳述意見用作借鏡、而資參考、復查本縣所屬人員、差役人數既多、品類雜齊、其廉潔自持者、固不乏人、而貪污牟利者、亦所所在難免、此後倘 有不 知自愛、或在外假名招搖、或藉端勒索騙詐、以及貪賍枉法等情弊、一經查出、或被告發定即獲案從嚴懲辦、決不姑寬、本縣長言出法隨、勿謂言之不預也、云云(二)禁賭佈告爲佈告事、查賭博一賭項爲害最烈、小之則損名敗德大之則傾家蕩產、而一般無知愚民乃竟不知警誡 恒以賭博爲能事、相習成風、視爲營業、於是墜其術者、既不乏人、受其害者亦復不少、甚或危途難返、以致一貧如先、棄正業於不顧、不得已 而流入 匪途、此等情弊、不一而足、所謂賭博爲引盜之媒、言之良深浩嘆、若不嚴行查禁、將來招害地方、後患何堪設想、本縣長、嫉賭爲仇、當茲下奉伊始、首以嚴禁賭博爲目前惟一之要政、以期有淸地面、而杜盜源、自此次佈告後、倘有不肖之徒、招聚賭博、希圖漁利、或有警團官長員役、假名包庇、藉勢飲財等情弊、一經查獲、或被告發、定即依 法從重 罰辦、決不姑寬、本縣長執法以繩、切勿稍爲試嘗云云、

稅務署發獎金

【吉林】稅務監督署成立以來、已將前財政廳時代取消之稅務收提、辦法恢復、現在該署因裁人之關係、爲體恤被裁人員及慰在職各人員計、持由中央分館行將獎金提出、共五萬餘元、分別按照薪餉、及去職各員一併發下、每人共得兩個月有失之數、惟被裁之人員八月恩餉數增加三成、例如十元者照十三元計算、餘者類推獎金則照增數給予、猶得一層之優待云、

令粮秣廠供給 省垣附近軍食

【吉林】陸軍粮秣廠、已經取消、惟省城粮秣廠之辦事處因爲淸理舊存粮米、不能結束、已經半載有餘、經警備司令部、令該廠將所存之粮米白面豆餅等項、供給省城駐軍日食、以免粮秣腐朽、已經於上月初開始辦理、現又經司令部將該廠之粮料等項、令駐防烏拉街磐石縣等地之軍隊食用、所有粮料面及豆餅等項、完全由省城粮秣辦事處領發、至月底照定價由司令部扣食用軍隊之給養代金、以期將存粮食用而免糜爛云、

苗塔寺山匪耗 自衛團往兜剿

【海城】本邑二區東北隅、與遼界相毗連之苗塔寺山、本月八日、發現胡匪二十餘名、在該山巡梭窺視、意欲擾海、該地居民驚惶異常、報告蟒洞村自衛團、該隊長張海元、率隊馳往兜剿、並調各村之團練會協擊、匪人見勢不佳、遂竄入遼界、該村之自衛團、暨團練會等、現正晝夜嚴防云、

籌辦市場

【岫巖】縣城西牆外空場、經歷任縣長查核、有開闢市場必要、屢經呈請在案、然迄未果行皆抱愧以去、茲劉鈞仁縣長、在庶政舉舉之念仍將舊案重提、決計從新規劃街道、限期承領蓋房、以期振興市面藉資環圍磚城、已派定籌畫開闢市場委員劉毅等七人、先擬關章經衆表決、然後實行云、

潘局長中途遇匪

【盤山】盤蛇驛第七區分局長潘榮九、因公來縣、本月五日、搭車回區、當由盤蛇驛秦村團長、領團丁十餘名、往青堆子車站迎接、下車行至該界、長洵子、西毛家溝地方、時已傍午、突由高粮地闖出、匪人天勝、大眞子字等幫四十餘名、當即開槍射擊、匪已據險抵抗、當場斃匪一名戰况非常激烈、而秦團長與團丁裴共林因奮勇直前均負有彈傷、德打耗子彈六百餘粒、現已據情呈報縣署、

江省滿電會社開始建築

【通化】道德會幹事姜致君一行七人、爲組織道德分會、於前日由省蒞通、昨(七)假商會地址、特開籌備會、所有政學農商軍警各界、一致柬邀到會、討論進行一切辦法、結果有公舉商長由完亮、爲正會長鄒長賈紹周爲副會長之說、但正式成立大會、爲待下星三云

堤台嶺匪劫大車

【通化】昨七日快大茂子張姓車、來城有事、上坐二人、及零碎物件、與酒簍一個、隨車歸來者、亦有一二十人、路經堤台嶺、將下東坡、即有三匪劫路、僅有小手槍一桿、坐車者、一叟、一嫗、固不敢抵抗、隨來之人、見有小鎗、亦皆逃避、該匪等任意搜翻、解下小簍、即徉徜而去云、

規定剿匪食宿費

【西安】縣公署奉奉天治安維持會令開、凡各縣警務隊、出外剿擊胡匪時、食宿均爲人民擔負、殊非體恤人民之道、茲爲減輕人民擔負計、在大同二年夏防期間、規定警務隊、剿匪食宿費共爲三千元有奇、准作正式開銷云、

自衛團獲匪得槍

【西安】本縣第五區練長路允德、副練長盧振洲、前奉縣公署令、對各區防務、自衛團人員、與警務官長負同等責任等因在案、各練長團董均督率團丁搜剿緝捕、以免疏虞、月之六日該正副練長等、在長泰村外、搜查匪類時、恰遇胡匪六七人、各持槍械、膽敢向自衛團、開槍射擊、經路盧二練長率丁與匪接仗、匪勢不支、即行逃竄、結果拿獲胡匪苑寶山一名、報字長勝、刻已送交縣公署、該匪已供認不諱、苑匪所持之大槍、業已得獲、查兌槍身號碼、係該匪等前搶去第五區、德化村村公所之槍械尤爲爲匪之確証云、

滋味香濃營養豐富

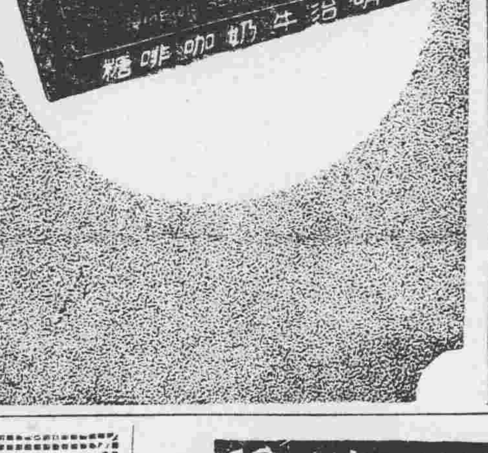

明治牛奶咖啡糖

大連市彌生町・明華糖果食品公司・電話七八七四番

高級美術印刷一切

奉天 満洲オフセツト印刷會社

設備ノ完全ト規模ノ宏大ハ滿洲一

福本裝飾店

◎躉售零賣◎

室內裝飾俱全
和洋家具窗簾
油漆地毯布
彈簧窗簾
畫框與洋畫材料

電話二四〇九番 奉天市場正門通

照相專門

照相材料批發

奉天城內鐘樓南 木村洋行分號

補血強壯 精血素

聖道理善研究會東北第一分會副會長 劉玉麟啓

精血生命：鶴齡千載鹿能長生而人爲萬物之靈壽僅七十古來稀良可悲也實因人晝耗三神夜損三精精血耗盡而無補救之方此爲精血虧損縮短生命之最大原因也

主要成分：當取壯健動物體內之生命素液原素脺液原素腦汁原素脊髓內分泌加珍貴之植物原素用化學提取其精華以生理學製成精血之原素與人身體內最爲需要

主治病症：精血双虧 精液好盡 精神減少 幼年早婚 房事過度 頭暈目眩 力腦疲之 夜不能眠 以及婦女 久不受孕 子宮寒冷 赤白帶下

贈送處 奉天城內中街路北普克德藥行 即寄 贈送長生不老術函索者附郵票壹分

定價 大盒現洋五元 小盒二元七角五

奉天中街路北 普克德 藥業商行

轉瘦爲胖返老還童

劉君玉麟之肖像

瘦弱之狀態 未服精血素以前 ◎ 已服精血素以後 強壯之狀態

逕啓者敝人生性淸虛崇仰聖教深知烟酒之爲害毒人最甚因以研究理善以資戒己而戒人奈身體素弱神經虧損近又復蒙同道諺選以副會長之職以匡協會務因此積勞身體日漸衰弱坐則腰痠頭重勢必倚斜行走四肢無力氣喘盜汗後見報章而購服精血素果然功效確非他藥可比諸症全癒矣飲水思源特將未服精血素以前與已服後小照二頁寄上祈登報端以表謝忱此致普克德大藥行台鑒

破天荒大贈送 買一盒送二盒

大補品 黃色補丸

暫不利賺 但求試用 効力如何 人只每取 一打爲請

●補腎扶陽●功效非常●陽萎早洩●服之最良●夢遺滑精●第一奇方●增加飲食●益髓添精●腎虛腰疼●轉弱爲強●強精健腦●益壽延年

『黃色補丸主治』先天不足後天虧損青年早婚房勞過度見精腰膝背痛夢遺滑精陽萎不舉交不耐久房事早洩精液缺乏子嗣艱難陰莖短小腎囊濕寒老年精衰精神不振遇事善忘頭暈眼花心跳耳鳴形容枯瘦夜睡不安 凡因腎部所傷等症服此藥萬試萬靈確有恢復青春添精種子之能常服保腎安神身體健壯房快樂補血生精藥性和平 不燥不寒不論老幼四時均可服用非市井春藥也

『贈送法』此藥在東省初次推銷特提出一萬盒作爲贈送願主起不顧血本大贈送以昭效力而便推廣 凡在經售代理處買黃色補丸一盒者即贈送二盒 買半打即贈一打贈完即不再贈矣定價每盒國幣一元五毛半打國幣八元五毛

總經售處哈爾濱道外十五道街 三多藥行

代理贈送處
奉天 大成藥房 奉天日站 恆濟堂 安東 東益增遠
吉林 東升遠 大連 華泰藥房 營口 洪春堂
長春 中西藥房 江省 五洲藥房 洮南 德慶仁
公主嶺 三合德 錦州 同盛居 遼陽 義和堂
四平街 天德堂

婦科三寶 調經養血丸 紅緞子仙膏 帶藥暖宮丹

紅緞子仙膏）專治婦女經脈不調月經赶前錯後經行腰腹疼痛子宮寒冷白帶過多久不受孕屢患小產血少乾勞經閉經枯面黃肌瘦少食無眠發熱發燒心跳心忙四肢酸軟無論新得早有將紅緞子仙膏貼肚臍一張百病俱消萬用萬靈無病常貼此膏舒筋活血追風散寒種子調經誠婦女必備之聖藥也如患血少經閉寒血凝滯兼用（帶藥暖宮丹）保管數日即將瘀寒瘀血完全化下多年病塊下淨無存効力絕大百發百中紅緞子仙膏定價加料每張現洋六元普通大貼四元中貼二元

注意 本藥房爲濟世活人起見紅緞子仙膏減價一半加料每貼三元大貼者二元中貼者一元奉送帶藥暖宮丹一付

（調經養血丸）此丸係金勃先醫士家傳秘方經驗數世活人數十萬凡婦女經血不調宮冷白帶不孕半產一切虛勞無不藥到病除頗蒙各處贊許歡迎接得謝函鐵證不下數千件報不勝載又經政府化驗註册特許專賣 調經養血丸專治經血不調月經不准赤白帶下血色不正紫黑成塊或淡白如汁水或經閉乾勞氣虛血虧發燒咳嗽經行腹痛腰痛心跳心忙食少膨悶夜多惡夢不能安眠一切婦女百病一經服用無不立起沉疴誠婦科之獨一無二聖藥也定價一料現大洋四元

總發行哈爾濱道外十五道街 金勃先藥房

婦科三寶紅緞子仙膏代理處列下
奉天鼓樓西金城大藥房 奉天大成藥房 奉天震泰報館 奉天恒濟堂 安東瑞祥泰 大連華泰藥房 公主嶺三合德 四平街天德堂 開原德祥堂 遼陽義和厚 千金寨德泰興
千金寨信仁堂 鐵嶺和發久 公主嶺義和順 洮南德慶仁 遼源德泰順 洮南和發順 營口洪春堂 錦縣同盛居 吉林東升達 吉林中西藥房
安東中富街東益增遠 吉林文生堂 吉林毓生藥房 長春泰和藥房 長春中西藥房 江省德泰盛 江省中西藥房 江省五洲藥房 江省德生堂 長春長生葯房 安東兄弟藥房

東三省總發行哈爾濱道外十五道街 金勃先藥房

外埠函購將由欵郵匯下原班不悞郵票亦可代價

熊岳驛招開 村長會議

【熊岳城】熊岳驛長坂倉氏、奉滿鐵本社指令、招集蓋平沿綫各村長會議、討論愛護鐵道之本旨方法、並印定章程以便通知、先函邀蓋平縣長、熊岳守備隊長、及警務局長、（代表劉科長列席）、以及各驛長區長、各分局長、各村長、本報記者亦躬逢其盛、玆將會中情形、分誌於下、

一、主席畧謂當此盛炎酷之時、而蒙諸位冒暑赴會、無任感激滚謝、但所謂愛護云者、即人人具有愛護鐵路之責、此番會議、不過討論愛護宗旨方法一切、亦即防患於未然也、並無他故、祈諸位按規章愛護、後還有縣長、隊長、科長等、訓辭、望靜肅注意、

二、縣長訓辭、共分五項、現已規定愛護章程十條、願各村長特別注意、應照各條竭力保護、因鐵路絕非一人之鐵路、實公共之鐵路、故人人皆具有愛護之責、吾人受鐵路之利益甚大、故愛護當如己有、滿鐵與本縣議決後過有何事、得於近處接洽、（如驛長及保線區）不必待縣令、各村長速按本章、回村招集村副村董、及各界士

三科長釋規、警務局代表劉科長演述一切、解釋鐵道愛護村規章十條、以便詳悉、

四隊長訓話、本驛守備隊長片山氏、謂此盛暑天氣、諸公冒暑之前來、可云熱心、但望各界竭力遵守、則此舉否致於無效、從前中國言而不作、的行爲一概去之、現我滿洲國之人勿效是舉、千萬言行、相顧、但其中手緒、先由村交驛、由驛交守備隊長辦理、如有不明者、就各驛訊之、如後稍犯、恕不原諒、願衆圖之、

五驛長致辭感謝、散會、時八月十日下午也、

陳旅長 來陶校閱

【陶賴昭】吉林警備第八旅旅長陳德才氏、帶同隨員中校賈德毅等數名、於八月六日下午由三岔河乘南行通車到陶賴昭、下榻第一營部、檢閱成績甚爲嘉許七日早十鐘到商有會與各機關接洽、茶話一小時之久、下午三鐘、登北行通車返三岔河各界到站歡送、頗稱一時之盛云、

督察員調查要件

【海城】本邑警務局督察員馮漢佐氏、近奉局長令、於月之十日、赴九區耿庄子分局、調查一切、重要案件云、

夜睡路上被碰傷

【旅順】管內水師營會八里莊屯住戶蔣基貴、于八日午後十一時許、赶拉木頭大車、自大連返、行至王家店會小孫家屯附近道上、因疲倦、以天時深夜、車馬稀少、遂停橫臥路上熟睡、適有旅順汽車行某號自動客車、經過其側、詎料蔣某夢中驚醒朦朧扒起躲避不及、被車碰倒、旅順警察署得訊、司法當道立前往檢驗、蔣某身部受有輕傷、自歸病院治療、雖係夜間、竟敢冒睡交通路上、可謂自找災禍云、

身着制服行搶 王政舉彈裡逃生

【海城】本邑八區湯崗子有祥源東客棧、月之八日早五時許、突來匪人五名、均着青色制服、米黃色裹腿、將執事人王政舉捉拷、逼令同行、王某不從、匪怒以手槍射擊、彈由腦皮穿出、未致殞命、匪人即向娘娘廟山竄去、日守隊聞訊、馳赴娘娘廟追擊、匪已杳如黃鶴云、

參觀團赴連

【海城】滿洲大博覽會、海城各界參觀團、於月之十日早十時許、一行五十餘人、出發赴連、參觀博有之一切云、

滿洲國基漸固 關內人近多來吉

【吉林】滿洲事變之時、一般關內人、因恐受亂之誤解、多有相率回里者、現在滿洲國基日固、人民居於安樂、商業繁興、較軍閥時代爲佳、所有因事變返還關內之商民、或公務員及避往人等、現在均回吉垣、近一週以來、更爲加多、每日吉海吉長下火車之旅客、每次均有多數之返回者、據此情形、可見滿洲國基之固、公務員等、均願效忠新國家謀生云、

牛莊城 胡匪進逼

【海城】五區牛莊城、近日以來、自王旅警備軍拔防後、西部股匪漸漸侵進、連日來於牛城附近、城西城北距城四五里、發現匪團、覬覦牛城、意圖攻擾、商民極爲恐慌、現由牛莊商務會長李梓芳、五分局長孫織堯、正極積佈防、以防萬一、聞當局已電調軍隊、俾

游民習藝所 苦力潛逃

【西豐】游民習藝所、成立數月、內收容苦力百餘名、逐日分班工作、頗有成績、惟月之七日、午後一時許、由所長派看守警士三名、率領苦力十二名、赴西門外苗圃處、修理樹木、正於工作之際、忽起潛逃之心、乘警士不備、齊闖前去、將警士三名抱住、用繩捆起塞其口、幸警士未携槍枝、無生命危險、然後一齊逃去、迨城裡知覺、已歷多時、由所長屯知警局、急派馬步警察、出城追捕、收查多時、拿獲三名、餘者無踪云、

成立鄉民會

【海龍】時當秋禾暢茂、行將成熟、一般無業遊民、恒有竊禾之惡習、爲害鄉裡、殊非淺鮮、故縣府飭令各村、成立民會、逐戶抽派火槍一桿、互相巡緝、以護稼禾、兼防歹人、日下各村已完全工作云、

叔姦侄妻謀殺親侄 双姦夫婦捉將官裏去

【錦西】距錦西六十餘里屬子溝村屬南嶺屯、係與縣毗連爲錦縣所屬、該村有住民萬老會者年逾不惑伊侄姜某、早年娶妻某氏、過門三年、伊夫外去謀事、某氏不甘獨宿、每羨鴛鴦雙飛、姜老會、見侄媳淫蕩、遂勾引成姦、從此一双狗男女、初則避忌、尚畏人言、繼則明目張胆、不怕物議、頗有願作鴛鴦不羨仙、生則同室死則同穴之誓約、不期好事多魔、伊侄忽於七月二十九日、由外省歸來、伊妻即拒而不納、於八月三日晚、姦夫淫婦陡起謀殺之念、因係比鄰而居、姜老會當即用大槍、將伊侄擊斃、經村會人衆、將姦夫淫婦看綁、一面查官、相驗、錦縣檢察廳派檢查官、協同檢驗吏、於四日早來屯相驗、謀殺無疑、遂將一双狗男女、捉將官裡去、世風不古、色胆包天、姜某因姦滅絕倫常、率以此釀禍、可慨也夫、

訓練警隊

【海龍】自二次剿匪工作實施後、以地面大見安靜、暫時避城內之鄉民、漸漸返回鄉間、因此警務隊、均歸原防、在此休暇之際、由指導官及參議官督同大隊長率各隊士兵、每日操演六點鐘、教以攻防之術、並授日語口令以便將來日滿軍共同聯絡時、双方融洽感情日密云、

官紳暨法團 公宴兩縣長

【海城】舊縣長孫文敏奉令轉安、新縣長尹永禎來海履任各節、早誌本報、玆者本縣滿日各機關首領、各法團代表、各區農會長、各警分局長、各報分社長、以新舊兩縣長交接伊始、特在縣教育會公設酒筵宴請孫尹二氏、該宴於九日午後四時舉行、參加官紳代表百二十餘人、杯酒交歡、賓壞欣幸、宴畢在他山公園合攝一影以作紀念云、

吉司令官 傳諭士兵

【吉林】省警備司令官吉興氏、現因本年度之給養代價、實行倍加、不分戰時平時、每人每月一律四元、每馬一匹、每月六元、無論何隊均一律待遇、該司令官對此恐有邊遠地方駐軍、官長侵蝕之弊、特印傳單數千分、須於各團營連士兵知照、以免官長之侵蝕云、

教導隊 遣散老翁

【吉林】吉林第二教導隊朱隊長、於昨日檢閱全隊之士兵其中有老弱不堪造就者甚多、該隊長恐其誤教、特將老弱者實行遣散、計共遣散一百餘名步騎均有、各發給恩餉一個月以示恩待、又該隊騎兵團之七兵一百四十餘名、於九日均請准假有散去、步兵團亦七十餘名之請假兵、因之該隊人數減少、

吉林軍費 新預算

【吉林】省警備司令部、奉軍政部頒到大同二年度預算定額、每月經常費七十萬元、臨時費二十萬元、全年度經常費八百四十萬元、臨時費二百二十元、臨時費如有特別情事、可追請增加、該司令部奉令、正在編算預算中云、

井上大戲團涖吉

【吉林】日本藝術團井上大戲團、行將來吉、已在吉林東關商埠地市場西方、高搭現技場、看台正在修搭中、不日即能完竣、並在大馬路各要衢、設置該團之表演藝術姿式圖、以示閱者、定於月之十二日准在吉城表演、聞入場券每人一元云、

蛇入肛門送命

【輝南】本城游擊三中隊隊兵臧某、於月之六日上午、在草地大解、忽有小蛇一條、猝出草中、竄入肛門、臧某痛不可忍、立即喚去、經人抬至福田醫院、希圖取出、不意甫至、即溘然長逝矣、

珠河刀匪猖獗

【吉林】珠河縣屬紅石磖子一帶、於八日一日發現大刀會匪二百餘名、實行搶奪、並帽兒山站附近亦有縣朝陽等大股匪、正在驛擾經自衛團往勦、因衆寡之關係、未能克敵、反被繳去槍枝、當局據此情形、已令濱江地區司令李文炳、派步兵第二旅十七團前往剿辦云、

拉棚大車費 被扣中飽

【錦西】前派拉戲大車棚、每輛四十輛、當經農務會面、每輛大車赴與城於大洋二元、作伙食草料費、及回形僅給一元、護送村兵、每人給大洋二元、不知此等伙食費、被何人尅扣、此一台義務戲、經手人藉此大發財源、聞每一人外出、即用川資百元上下報銷、不念農民痛苦、恐演竣有人質問、或清算賬目、將何以敷衍云、

參事部令各機關 繼續打藥針

【錦西】參事部、現在因鑒於赤痢流行、曾令各機關全部職員、到部施打藥針、已一度施行、該部仍恐傳染、如火之燎原、不可遏止、故於六日電令各機關、仍繼續來部注射。以免傳染蔓延、不可就藥也、各機關均按日輪流赴該部注射云、

縣五校 聘得正教員

【錦縣】縣立第五小學校、爲謀救學之佳良、特聘富有教學閱歷之劉肅清任高級正教員、劉君係縣立五年師範畢業、造就既深、經驗亦至宏富云、

海務局審判 長春丸遭禍

【大連】大連滿船會社所有之長春丸、前于七月十日、在山東之海角、與中國招商局滬船圖南號、發生衝突等情、已誌前報、圖南號沈沒、長春丸返回旅順船渠、今已修理完畢該船會社、爲避除今後之惡魔將長春丸改爲青島丸、照舊開航、而大連海務局對該事件發生後、爲追查衝突之因果、于遭禍之海中、及各方搜查各項材料、今已搜查畢、準于二十八日、對長春丸船長楞木八郎氏、開始海事之審判云、

救濟貧民 委員會結束

【台安】縣境因連年水災、數遭匪劫、民不聊生、經濟困窘、已達極點、曾經前任鄧縣長、前任折田參事官、及地方各法團等、組織救濟貧民委員會、已募到大洋二萬元有奇、按貧册賑放、迄誌本報、玆該會已將經手各事、辦理完竣、於日前呈報結束云、

宣撫官 來縣宣撫

【台安】日軍司令部爲謀滿日親善起見、特派宣撫官多名分赴各縣、實地宣撫、本月八日來本縣宣撫者、爲森迫弘之副班長、金子忠謝錫三宣撫官下榻於指導部、翌日招集各區署長、總隊長、農務分會長、商勘分會長、及各村長副士紳等百餘名、假一小院內、宣講滿日如何親善、地方如何治安並散發標語多份、以便粘帖各村、人民得悉眞像云、

雨過天晴 秋收有望

【東豐】本邑自入夏以來、雨量較多、然時尚患不足、及至中旬、大雨傾盆、連日始止、每逢雨過則天晴、如是者凡四次、當此長稼結實之際、有此天氣、可謂十足之年、故一般農民均欣欣然有喜色、以爲秋收有望云、

英艦設宴聯歡

【大連】英國東洋艦隊旗艦根德號、九日午前進大連港、後艦中司令長官、偕同英國領事、同訪大連市役所及滿鐵、畢同返回英領事館、而小川長及林滿鐵總裁、更赴英使館、藉表答禮、更赴該艦長之招待宴方根德艦上、該艦十二日開往威海衛云、

戴縣長 公畢回安

【西安】縣長戴蓮溪氏、前者因地方行政、夏防事項、均關重要、特謁准省公署晉省、面謁極峰稟陳一切、曾誌本報近因要公辦竣、於月之九日午後乘濟海車回安、入署照常視事云、

於西部大連市 設置精神病院

【大連】市內伏見召聖愛病院中附設之大連精神病院、近因作同市民之增加、竟有人滿之患、據調查現在入院療病者計共四十二名、就中男子十八名、女子二十四名、病舍原極窄狹、兼設於聖愛病院中、故不勝擁擠、後來者竟不收容、據當局之預想、以現在市內人口膨脹之趨勢、此項精神病院有與聖愛病院脫離之必要、故決於明年中、以相當之經費、擇淸新空地於西部大連市之沙河口管內、建築一宏大之樓房專療精神病、對市民之患者、廣爲收容、以防遺憾云、

西瓜市（十一日攝於瀋陽）

滿日實業懇談會 要人紛來參加

【大連】滿日兩政府、爲開發滿洲之產業、値此博覽會開催期間、畢集滿日內國政界要人、及諸商業團體等、於大連開催滿日實業懇談會等情、已誌本報、該會旨在提攜滿日之經濟、故悉商民間之注意、現屆開會之期、預定參席者、大有人在、日本側之參加團體、接踵不絕、故刻間尚未決定、至於關東軍特務部、滿洲國政府、大使館領事館側等、已決定盡記之參與人數、他如關東廳滿鐵兩側出席者、日內即可決定發表矣、

▲滿洲國關係者、

森田滿洲國交通部航政司長、川崎國務院總務廳情報處長、星野滿洲國財政部總務司長、向井滿洲國法制局總制處長、孫實業部工商司長、崔實業部商務科長、松島實業部農鑛司長、高橋實業部總務司長、永井實業部工務科長、徐奉天實業總務科長、升巴奉天實業總務科長、張奉天工商科長、孫吉林省實業總長、張吉林省商工科長、同花田孫廬黑龍江省實業總長、兩村同總務科長、黃同工商科長、綿興安省東分省勸業科長、巳同南分省勸業科長、德同北分省勸業科長、與熱河省實業廳工商科長、由成中央銀行副、總裁副本大連稅關長、呂哈爾濱市長、耿奉天市政公署行政處長、楊哈爾濱特別區長官公署實業科長、李同特別市政公署行政處長、

▲軍政關係者

小磯關東參謀長、沼田謂岩畔參謀、原田同第三課長、中村步兵中佐、秋山工兵中佐、杉元砲中佐、東初一等主計、鈴木同特務部顧問、武藤事務官、三隅囑託

▲大使館關係者

米澤大使館書記官、峰谷奉天總領事、內田齊齊哈爾領事、龍川哈爾濱總領事官、補永非間島總領事、小河拓務書記官

新興俱樂部 二十日開幕

【大連】大連市連年商賈雲集、人口日密、誇爲滿洲唯一商埠、東洋文化都市、誠不虛稱、今後全滿逐日開發、而位置於北滿咽喉之大連市、其繁華拭目可待、在此文化之都會中、凡百商業、可謂應有盡有惟市民之工作畢、關於饜足之消遣機關、除各劇園外、別無完全之娛樂地、故紳商衆振聲君、有鑑及此、爲與通地應乎市民之需要、特以鉅大之犧牲、在空氣淸新、繁雜樞紐之露天市場比鄰之不老街六十一番地、創設規模宏大之俱樂部、號稱新興、該部自經籌備以來經數月於玆、共有樓房數百間、外表宏壯巍觀、內容設備淸雅、諸凡奇商怪要、吾人空前所未覩之中外娛樂施設、搜羅極備、陳設於該場之中、擇日於八月廿日、實行開幕、現在場內諸商、已先後開辦、望市民於工畢之餘、前往一觀當必有留戀忘返之勢云、

水上運動會 參加者極踴躍

【大連】大連靑年會、自籌備水上運動會以來、報名參加運動者、除各團體外、個人參加者、亦大有人在、報名截止期爲八月十三日、期已迫切、故自九十日以來、州內各公學堂及各管內之普通學堂、紛向靑年會報名、預想本年之水上運動會、因參加者湧躍、必收良好之成績云、

畜產共進會 成績絕佳

【大連】關東州畜產聯合會主催之關東州馬匹共進會、自十日起、已在滿洲會場中之某草園空地舉行矣、陳列於場中之馬匹、由旅順金州普蘭店皮口連選拔三歲之馬三十匹、三歲以上者二十匹、以外更有參考之牡馬五匹、牝馬三匹、參考牛五頭、豚六頭、雞五羽開會之當日、午前連場觀覽者擁擠不絕、午後因有細雨之連綿、觀客稍見減少、該會開至八月十五日止、此間必良好之效果云、

各宣撫班工作

【鳳城】前方戰事、我方軍警、節節勝利、時下已將匪團重重包圍中、但市內居民商戶多不能聆其詳情確息、每易輕信謠言、心懷忐忑、日夜不寧、故當局爲使民衆得悉前方消息以勤生業而安秩序計、特由各方遴派宣撫班、到處宣傳、隨地講演、民衆得悉前方勝利無不雀躍歡呼喜形於色今將各宣撫班之工作錄下（一）、關東軍之宣撫班、派來本街者五員於八日午後四時、該班等在市內滿洲街（大王家胡同）戲園子內、招集民衆講演、到場民衆約數千名之多、園內幾無立足之地誠盛會也、（二）關東軍宣撫班由友軍班長、指揮到安奉沿線及本縣境四區界內白旗堡討伐地帶等處、辦理宣撫之任務、（三）、鳳城宣撫班長服部少佐氏、指揮一般宣撫員、組織五個宣撫班第一班至第五班每日在此炎天烈日之下、到處宣講、所至之地點爲滿洲街及附屬地內、熱鬧人衆之處、講演意義、多關於滿洲國建國眞意、並報告每日剿匪之情報、民衆亦多願聽講、雖汗流極熱每聞一方全勝無不喜氣洋洋、（四）九日宣撫班派遣之宣撫員計三組、赴雞冠山通遠堡高力門白旗堡等處、實行宣撫工作、再本邑宣撫義務大鼓書每日上午九時至十二時、在南大街崇儉會內開書下午三時至六時在滿洲街戲園、開書、所唱之大鼓書、完全爲王道主義之眞諦、民衆既明瞭新主義、復得娛樂書曲爲消遣、事半功倍、一舉兩得、法至善也、

滿洲國旅客團 來連歷遊旅大

【大連】滿洲國協和會、對於市催之滿洲大博覽會極表贊許、今値滿博之隆盛期間、欲使滿洲人共賞大會之文化、是故、主催之下、組織滿人之觀團數團先後來連、其第一團共有吉林省滿洲名士二十餘名、於九日午前八時、乘快車來連、投宿於大和旅館內、一行之來連、除遊覽滿博全場並歷訪旅大兩地各機關、兼以遍覽旅大兩市之文化及景致、滯留數日後、準備於十三日午後四時離連北上云、

汽車途中遭禍 路人幾死輪下

【大連】市內信濃町百二十四番地三根眼科醫院前方之道路中、於九日午後九時頃、有路人被自動車碰傷、被害者爲信濃町八十五番地日人宮本君年二十一歲、由信濃町郵便局前、橫越電車軌道時、有大連汽車行自動車運轉手柯玉桂者操縱自動車由市場前向北飛馳宮本氏未見車之前來、急欲渡過、被汽車碰於輪下、僅有奄奄之一息、現在附近病院療養中、望一般行路者、切愼顧左右之車輛、而後再行、勿步宮木氏之後也、市內信濃町百二十九番地日人岩田庄太郎氏於九日午後六時、自乘三輪車於西廣場附近速行中、與行人傳書椿者年三十五歲、相衝突傳負傷甚重、當時昏迷不省、後經醫師急救、始慶甦生云、

日人耶滿人耶 王鴻山着洋服受辱

【大連】滿人王鴻山者、現年二十四歲、就職於市內浪速町日商鈴木洋服店、近以天氣炎熱、每當工畢之餘、則着簡單之洋服。信步徘徊於市內、藉以納涼、至九日午後七時頃、照例散步、故仍着洋服、行抵市內完玉町滿鐵傭人宿舍前、適値衆滿人納涼於庭前、王與彼等、或有舊交、亦未可知、故相見之後、衆滿人便以譏言相戲、一方適王身着洋服、曰、旣爲滿人、何必着洋服、既作洋裝、又爲滿人、究竟滿人歟、抑日人耶、王聞言心頗不悅、便以戲言相對、衆滿人付屬之下、異口同音、齊與王作口敵、致激王怒、初以口舌相辯、繼以惡罵相加、卒由言語不遜、惹起爭端、双方各展身手、二十餘名下級滿人、相應而起、勢欲與王作鬪毆、王固知寡不敵衆、但更不肯遜讓、衆滿人團於王之身側、如魚中網、欲逃不能、欲戰又恐不利、結果、年被毆傷數處於面部、痛腫不已、急奔入大連驛前警察所、訴以對方之非理、警官以彼合衆毆一、罪屬鬪毆、乃急往現場、捕獲六名、餘皆畏罪潛逃、已捕之六名中、皆爲滿鐵傭人除重行外、繼捕在逃之衆犯人中云、

掏包賊猖獗 警署警告路人

【大連】大連署以爲日來掏包犯人、橫行於市內、自九日以來、對埠頭滿博會場等繁雜地、遍佈警網、以期犯人一網打盡、在此警備之森重中、竟又有被害者。市內初音町百七十二番地日人野松茂氏、於九日午後五時、乘電車由中央公園赴東岡街之途中、不意懷中之現金四十二圓、及滿鐵貯金簿二千四百圓、竟不翼而飛、而掏摸法術、誠出乎意料之外、警署接到此報、以爲犯人必係慣手、除一方偵捕外、並警告行路者注意云、

滿博二次開彩 中彩各等號碼

【大連】滿博第二回書間入場券之彩票於十日午後一時、在場內之音樂堂中開彩矣、五等以上之中彩號碼如下、

一等一萬圓　四九五八八號

二等一千圓　三二八八〇號

三等五百圓　一七八三號　四三九九號

四等百圓　四一四八號　四五二九五號　四二四七〇號　六八三四一號　九〇三一號

五等五十圓　九一五六號　四八二一號　二七一一號　二八八一一號　八八一五號　三二八三號　一三五二六號　五八四五號　九四一六號　一九五八八號

揭佈交通慘劇 警告行路注意

【大連】市內各警察署、向者鑑於市內交通之頻繁、交通慘劇之迭演、曾定每月十日、施行循例之交通訓練、蓋旨在喚起一般市民及交通界之注意、但本夏以來、除定例之交通訓練外、更施行臨時之交通宣傳繁雜街道、嚴行整理、八月十日又値定例之交通訓練日、各警署於先日、曾令飭各交通機關、令諸車嚴守左側通行之規則、車側揭掛交通訓練旗、故十日午前、往來於市街之車輛旗旆翻翻、警官指揮於各十字路、各署保安主任、親駕瀛車巡視于管界之內、一方印就交通宣傳圖、遍揭於人烟廣衆之地、及諸警所之庭前、該圖大書左側通行之標語、並給交通事故之慘狀、令人民見之駭目云、

瘋漢怕驗病 一躍投海中

【大連】十日午前、由青島出港中之第十六號共同丸、比橫埠頭之岸壁時、大連水上署及海務局檢疫官、循抵船中檢驗、旅客中之行李及病人、當時檢疫者爲花井醫師、於逐檢驗旅客中、突有年約三十歲之滿人、見醫師將至其前、突然驚異如失措手、醫師以其非凡或疑爲病人、未抵其前、該人突由船上投身於海中、因之衆船員及警官忙於救援亦追跡投海中、即時援之登、未致喪命由警官縛之於署經審查之結果該徒次日不敢言、後查係患精神病者云、

重清潔設小道 星個浦商民陳情

【大連】誇爲世外桃源之市外星個浦、春夏間風光明媚、濃蔭遍地、實爲中外人士避暑之佳境、年來佩同人口之增加富貴政客、咸擇居于該地、故人烟突呈稠密、家屋比連、惟一般共用之食水上、多不完全、而水道亦向無設備、一般者多用之手井水、或溝窖、每當炎暑之夏、蚊蠅殖生于井溝中、人食之、亦足生病、不惟有碍於一方、即于市內衛生、亦有影響、星個浦之居民、恒以此水道之施設、闡水流于地面、恒浸入地下、漸入井中、人不知而汲以飲用、不潔至甚、滿鐵于數年前、曾于公園內設置水道、但四周甚撫、最近地面之四水、漸生蚊蟲、且亦有碍于生活、民間爲善後處置、曾時謀良策、近更陳情于關東州當地居民代表十數名、參與會中對星個浦之食水、行以淸潔方法之討論、查原來星個浦無設置水道、一方請求滿鐵正副總裁、參加運動、保其早日實現云、

高石部隊 戰勝匪團

【鳳城】此次李春霖李子榮等、啗聚殘匪在本縣境內龍王廟紅旗街附近一帶、較爲去數度討伐三角地帶之鄧鐵梅、似乎緊張、總之均以反滿行動爲號召、究其實不過施其搜掠行爲、強劫民財而已、故日滿聯合剿匪軍、將校猛勇士兵用命迭將匪團包圍、殲滅之期指日可待七日午後八時出動之高石部隊、于匪穴五道溝地方、發見數百名之匪團、雙方相遇即行開火約戰昨許、烏合之匪衆難敵雙方猛勇之生力軍、恐懼之餘已成烟獸散竄、結果匪賊死傷五六十名之多、雙方雞冠山第一中部第二等兵村越峰一氏、因奮勇殺賊、竟中流彈名譽戰死矣、同隊之二等兵根田重雄氏、祇負輕傷矣、

經連港渡滿 日人統計

【大連】滿洲成立後、各地人士、舉來樂土、是以大港之進港客船、大有人滿之患、關於七月中來連及北上之滿人、業誌前報、今更據海務局之調查、七月中由大連港登陸之日人一萬四千五百餘名、而離港者則達七千八百餘名、就中滯留滿洲數爲六千七百餘名、每日以出入人數相比之、來滿者約增加二百二十餘名、若與去年同月比較之、登陸者增加五千四百餘名、離港者增加八千七百餘名、觀今後日本之渡滿者、必能逐日增多云。

治眼病　使眼美　防紫外線之害

特許專賣

（本社研究部發明 應用烏爾華歐列銀）

醫學博士 河本重次郎先生
醫學博士 小玉龍藏先生
醫學博士 吉田義治先生
醫學博士 山中崔之先生
醫學博士 豐田正達先生
推奬

特製 大學眼藥

DAIGAKU EYE-LOTION

調劑老舖 **參天堂株式會社**
大阪市東區北濱一丁目

一藥兼有三作用

堪驚之藥效進步
——不痛、不麻、舒適而有效——

治病作用

第一……治眼病之藥效。有學問上最高標準之卓越效果。並且『最爽快。最快治癒』之事是即『**特製大學眼藥**』獨有之特色也。以本劑點眼。則有特別清涼之快感。使眼中立涼。感覺非常爽快。並無少些之麻。痛。癢等感可以迅速治癒。

（每瓶必添。洗眼錠劑『**大學洗眼藥**』故可使更能完全治癒）

適應症

▲脫拉火膜（顆粒性結膜炎）▲流行眼疾（結膜炎）▲角膜炎 ▲眵目眼 ▲起星眼 ▲昏花眼 ▲凝眼 ▲疲勞眼 ▲衝傷眼 ▲血紋眼 ▲爛眼 ▲火眼 ▲麥粒腫 ▲暈眼等一切眼疾

美眼作用

第二……使目光活潑轉動。即暈雲之眼。或細醜之眼。用此『**特製大學眼藥**』一滴即可看有美麗之光輝。更能目中感覺爽快。目性良好。眼力不能疲乏。

紫外線防止作用

第三……防止光線中之紫外線。有保護眼之力。由強烈光線之直射與反射。使目作痛。因光線中有紫外線。見光而感目眩。即受紫外線之害故。寒國罹雪眼。夏日在海岸感覺目痛。乃係雪上與砂上。有太陽反射之紫外線而傷目也。若以『**特製大學眼藥**』點眼。可以防止紫外線保護目力。恰與帶色眼鏡。遮光線之效果同。並無有帶色眼鏡之鬱悶。

以上三作用合而爲一之效用

以上之治病。美眼。紫外線防止之三作用。並不各別作用。互伴相助。營強大之複合的藥理作用。不論病眼者。或好眼者。均有特殊之效力。『**特製大學眼藥**』實有此等獨特之作用。是以人人贊許。以爲最有權威之眼科藥。爲眼科學之泰斗五大博士異口同音所推奬者也。

即『**特製大學眼藥**』＝患眼病的諸君用時＝遮有害之紫外線。減病患部之刺激。治眼病而得其確效與美眼作用相依。有獨特之『**美眼速癒**』之效。

『**特製大學眼藥**』＝無眼病的諸君用時＝使目美。使目性良好。遮紫外線保護目力。有豫防種種眼病之效。

故此眼藥。不特對有病之人。即

網球。足球等之室外運動……
影戲明星。舞臺俳優。其他鑄造所製鐵所事務員等。常受強光線反射之職業者……
待有魅力美目之人……
執事。看書。觀劇。鑑賞電影等之時。防目力疲乏其他如保護眼力等……

有與吾人之日常生活所不可離之關係。可以常在衣囊中或手包中攜帶之便利藥也。

衛生、便利、經濟兼備之 茶褐色遮光性 自動點眼容器

將容器下端之蓋取去。向上端之膠皮帽用手指搖押。容器自身即成爲點眼器。眼藥即一滴一滴滴下來。

◎即剩最後之一滴。亦不能侵入外界之不潔物。衛生上絕對安全。
◎看如香水小瓶形之斯馬特式。合乎近代人之趣尙。
◎使用法簡單。不論誰均可隨意點眼。不能浪費藥液。
◎容量約一百十滴。較從來品。約增一成。
◎倒亦不能溢出藥液。不論拿到何處均可。
◎爲防止日光將藥力弱微。故藥瓶用茶褐色之玻璃。遮其光線。

天下獨步·新奇發明

世上風雅人士紳士淑女手此如獲異寶珍藏懷裡

人工玳瑁瓶套盒添贈

攜帶優美高尙之玳瑁瓶套盒發明以來世人激賞歡呼如狂如醉 無此套盒者 請索取可也

人工玳瑁瓶套盒添贈『**特製大學眼藥**』其價値與無套盒之中瓶相等 套盒內瓶較諸無套盒小瓶 約十分三之大 套盒內瓶眼藥用罄時 其套盒仍堅牢堪以永久使用 形狀雖稍小 請代裝無套盒小瓶 則便利之套盒可永遠用之

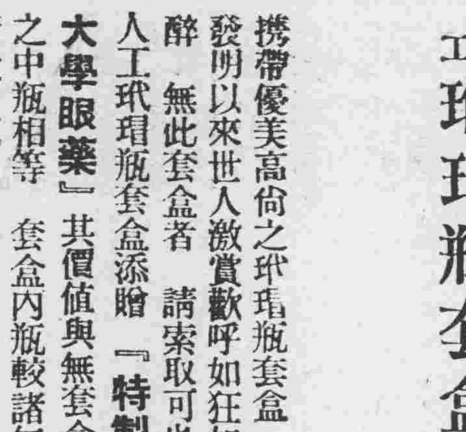

特製大學眼藥獨有之特長

1、一藥有三作用 即治病而外 兼有美眼及防止紫外線之兩作用 故尤稱理想藥中之神效
2、配合參天堂研究部發明**專賣特許**之「烏爾華歐列銀」此藥於防止紫外光線 兼治療光線障害上 著明卓效
3、裝備獨特之新案特許品「茶褐色遮光性自動點眼容器」更又將藥業界劃新紀元之發明品 喻炙人口之「人工玳瑁套盒」不惜工本報效 而附贈之
4、每瓶添呈「**大學洗眼藥**」在眼科醫學上 最能期極合理 迅速且完全治療也
5、「**大學洗眼藥**」之包裝 此次獲得世界一之衛生包裝有名之美國之「薩尼帝普」包裝之權利 施行極東誰人均未曾用過之完全包裝 故「**大學洗眼藥**」由製成錠劑至於包裝 完全不觸手 自動的包裝 而每一錠均用巴拉粉嚴封 絕對不透外界之氣 重視衛生之洗眼用錠劑最理想之包裝也

『**特製大學眼藥**』
無瓶套盒者 有小盒、中盒、大盒 小兒用之四種
帶人工玳瑁瓶套盒者 有小盒、大盒、特大盒之三種

價格低廉

各埠藥房洋貨舖等處均有代售

歡迎投稿

閱諸艷史未嘗不流涕也 所憾者惟家嚴之擅專耳

大主筆先生台鑒。情致癡迷叩示明津。儂略識書。初通文墨。自俗胎離母。執袴不羣。閱林嬛卿等諸艷史。未嘗不哀嘆而流涕也。久羨同地A君智識學問。超拔不俗。儀容禮貌。翩翩青年。慕其才而憫其境。悲其命而憐其行。一縷情絲怦怦草動。四五年前。約定半生知己。離庭岸畔。藉依談心。織乃約定自主婚姻。誓共生死。貧富毋更。新禱上帝。結婚早現。美緣佳偶。俗誘心高。薄半空降臨魔難。昔哭慈親見背。織悲如抑天亡。孤苦伶仃。榮榮弱女。終身自計。應須早煩媒妁。初則嚴親反對。繼而思嫁遠方。適與陌路之人。聽之肝膽俱碎。不進飲食。除涕泣無以爲懷。專制家庭。買賣婚姻。犧牲兒女生命。新潮不染。習以爲常。陌路相婚。死力反抗。而家嚴擅專。譏死鼻惜。惟織約A君。累其致死。心神忐忑。殊爲兩難。叩請大主筆指示婚姻自主。安全道路。起死回生。脫離專制毒手。情至筋難。字詞不堪。請勿劣詞而置棄。敢務刪以清觀。今生禱祝。來生啣環。順祝

安康 秋航鞠躬。七卅。

(記者答) 此事可煩親友從旁疏通。父子最親。豈有視其當爲而不允爲之理?然知子莫若父。汝果茫無異行乎?包辦婚姻之事。今之爲父母者。多不願爲。汝自審愼行之可矣!

小品文

鄉村之夏 (裘鵬)

六月的鄉村靜靜的躺在一大片濃綠的郊野裡。火傘似的太陽高張在天空。微風拂過。小村的茅屋頂上冒着淡淡的白煙。綠葉成蔭的樹枝微聳着宅們的肩。一行整齊的秧尖兒激盪起魚鱗似的綠波。天似乎久不雨了。田塍邊的泥土已經開了裂。太陽從每一個泥隙裡鑽進去。蒸發出窒人的泥土氣。水牛潛伏在河水裡透氣。幾處清脆的蟬聲。不住的從幾株樹林裏掛下來。

阿根的爹一個四十多歲的農夫。正在田裡車水。他赤着膊紫檀色的皮膚在太陽下發着閃閃在光。一頂已經破成褐色的大圓頂草帽。緊蓋在他腰上。似乎只露出瘦瘦的下半截臉兒。下身也並沒有穿褲。只齊腰架着塊藍粗布的手巾。他的兩手攀在車架上。腳不住的踏着轉動水車的軸子。人是微微向前傾。像向着一個永無止境到處所邁着步彷彿這樣會忘去了疲勞和炎熱似的。他一壁還輕鬆的唱着歌。『六月裡來荷花開⋯⋯』

阿根却在離這裏不遠的一個小山腳下看牛。那裏有着許多的同伴。全是差不多十幾歲的年齡。不戴草帽。臉兒個個晒成赤色。身體却是挺結實的。小臂兒小腿兒像幾根細圓的鐵柱。他們是此較幸福的。把牛放到有草的地方讓它自由吃着草。自己便好躲避到大樹蔭下。幾個人圍坐在一塊抹紙牌。捨石子。滾鋼子兒⋯⋯玩厭了。感到有點熱。便像幾個蛙兒似的撲通跳到山邊的一條小溪裡。把個小身子全浸到水裡胡鬧。

——阿根啊!吃飯啦!

聽得母親拖長了聲音在叫着。阿根跳上了岸。小身子還是掛滿了水珠。就很快的套上了褲子。牽着牛回來。到田塍邊。看到母親已經把飯帶了來。爹從水車架上走下來。滿身的汗珠。母親笑着用手指一指田邊的河。爹便跳到河裡去把身子沉得怪爽快似的。嘴浮在水面上不住吠吠的呼着。

阿根笑着牽着牛順自回去了到阿根的爹從河裡跳起來做妻子的已把飯菜安排好放在塍上一株小杉樹下。丈夫坐到地上吃飯。妻子是陪着在一旁閑話吃完飯。妻子把飯具收拾了回去。丈夫繼續踏上水車架。繼續在烈日下像向着一個永無止境。處所踏着步。

游及有餘 (四十七)

老子 (豐谷薛石作)

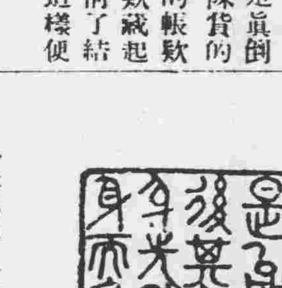

▲是以聖人後其身而身先 外其身而身存

茫茫人海

倒賬 (紀曉泉)

客廳上擺着一桌豐盛的酒席李先生領着七八個人。由書房走到客廳上。很恭敬的說。

『諸位肚皮要餓了。請用點酒罷。』

『餓到是餓了。這熱天誰還吃酒。來點汽水罷。』這是銀行裏的跑街王君。他一面說。一面取了一個花旗橘子。在袋裡掏出一把洋刀剖着吃。其餘的人也都坐下來。毫不客氣隨意的吃着。

『素翁。你平常是布衣布履的老實人。敝東肯把銀子存給你也是相信你的老實。不料你今天竟來這麼一着。眞是人不可貌相了。佩服佩服』高而瘦的奚君說。

『兄弟吃銀行飯有年。經手倒帳的事也不少。從沒有帳簿也不交出。就想這樣糢糊了事的。老實說。這點欵子。敝行還不在乎。只是你素翁並不是眞倒。據我調查。你去年底賣陳貨的錢。新近漢口號子收下的帳欵着實可觀。現在你把現欵藏起來。同我們講倒帳。事情了結你素翁仍是一個富翁。這樣便宜事。誰都高興做呀。』

『王先生的話眞對。我家自從先父去世。全家的生活。除了母親作活計的工錢。就只靠父親遺下來的䘏金。存在李先生號裡的一點利息。這一半是貪圖利息大點。一半是因爲李先生是出名的老實人。家裏有的是房產字號。所以我母親才十分放心。今天李先生忽然請客說是要倒了。那末。我是在求學時代。分文不會賺進。以後我們全家怎能生活。母親知道此事。豈不急壞。總要懇求李先生可憐我們。讓我們少受點損失。』一位十六七的青年。含着愁苦的眼光。對着李先生誠懇的說。

『唉。眞可憐。倒賬的手段太不高明了。素翁。你怎麼把這種可憐人錢也牽進呢。』同情於青年的威君。跟着質問李先生

『不是倒帳的手段不高明。這正是素翁的陰功積德呢。阿彌陀佛。』大塊頭趙君。雖然是帶着憤恨而滑稽的表情。這樣的說。然而他對於肉是不放鬆的。一面說。一面夾了塊有肥有瘦的五花肉。往嘴裏送。

衆人的言語表情。都是向李先生進攻。我們李先生抵抗的方法。是不抵抗的抵抗。老是一個低頭不語。一種盈盈欲涕的態度。委實可憐。

終於李先生開口了。『現欵實在沒有。諸位不信。那也無法。好在我所有的產業。諸位是統統知道的。我現在憑着最後的良心。破產償債。總希望對得起諸位。』李先生拭淚了。

『想起從前先人創業。是如何艱難。今天在我手中輕輕送去。眞是傷心』

『爸爸』一個一張蘋菓臉。約有八九歲的女孩。從外面走到李先生身邊站住。她是李先生的女兒。

『咦。爸爸怎麼哭起來了。』

『帶她進去。』李先生命令着僕人。

『因子過來』。最喜歡孩子的大塊頭趙。立起身把因子拉在身邊。

『告訴我。爸爸作甚麼哭?』

『你爸爸將才要把你們的房子送我。這會子又捨不得。所以哭。』

『眞的麼』?

『眞的。唷!因子。你爸爸捨不得房子哭。你哭不哭』?大塊頭故意引着因子玩。

因子把兩點漆黑的眸子一轉『不。我是不哭。過兩天。我們會在蘇州買好房子的』。

『瞎說。騙我』。

『眞的。今天早上。爸爸同媽媽這樣說過的。』

哈哈!哈哈!除了那位青年大家都轟然大笑起來。

李先生也不哭了。

天眞爛漫的因子。却受了李先生一個大白眼。

明天。新聞紙上登了一段『陳××大律師代表李××。聲明破產。仰各債權人。即日至本律師事務所登記。幸勿自誤』的廣告。

半年後。某工廠裏多了一位瘦削的青年。蘇州多了一位外來的富翁。

疑問?

貴報闢疑問一欄。使各界人士。有疑義之事。可以互相研問。不致有滯疑之慮。誠爲有益有趣之舉。不佞不揣譾陋。亦乘暇試擬疑問數則。望予照登幷祈

大主筆先生暨閱者諸君賜答爲盼

一九三三。八。八徐耀璇投於綏化

寧爲鷄尸毋爲牛從

考『寧爲雞尸毋爲牛從』這句話常有做『寧爲雞口毋爲牛後』的。並且解釋得也非常滑稽。就是戰國策⋯等書上。亦宛然載着『雞口⋯牛後⋯』的字樣和意義。我想先前的木版書籍。若是將『尸』字譌爲『口』字。『從』字譌爲『後』字。那是極易而且是常有的事情。以訛傳訛。當然能弄成現在的這種笑話。不然無論『雞口雖小入也。牛後雖大出也』。是解釋得牽強。無理性。就是把當年蘇代和趙王談話時的時勢和國情。來細心對照一下子。也怕有點兒附會不下去

我想—也許是在什麼書上看見的—『雞尸』當作『雞主』講。『牛從』應作『牛僕』講。那末『寧爲雞尸毋爲牛從』也就是『寧爲雞主。毋爲牛僕』了。不然。雞雖弱小。爲其『主』則榮。牛雖壯大。爲之『奴』却辱。寧爲小之主。不爲大之奴。您想這句古話多們有價値有志氣呀?若比較後世的『寧給好漢拉馬隨鐙』。不給賴漢子(土語呼無能之人)當祖宗!』天生成的奴隸性表現的說話。眞有天壤之別了然而是否如此?不敢武斷!提出請

大主筆先生和閱者諸君賜教好了

閒談

五虫漫論 (李玉衡)

値玆赤日行天。陽光似火的當兒。午睡很難成寐。夜間又患蚊蚤蝨和蚤蟲騷擾。眞令人難堪。噬人害虫最普通的。是蚊蚤蝨和蚤蟲蠓蟻(即樟蟖)只五種東西。除掉蝨。算是塞滯。失時些。其餘四種的摧殘人類呢。當然。洋樓。高閣。電扇。紗帳的潤入。馳(指五種害虫而言)。下同是無法子明擾。而一斑中下階級的人概。大無一幸免。都作過馳的食料。被馳咬過的大腿。佔百分之四十九。(俱見本報。神臯欄)足見我只篇話。不是無根據。先就蝨子來講。蝨自人毛孔所生。抱樸子曰。蝨本我所生。我非蝨父母。其嚙人也。柔而無毒。凡有二種。曰髮蝨。衣蝨。自民國成立以還。髮蝨洛魄的難堪了。現在衣蝨。又不當時令。不足爲患矣。在五虫。中蝨爲最軟弱者。用五行歸納法 歸納法之。屬於木再言蠓虫。性燥行速。勢是奔馬。博物志云。蠓蟲南方之淫氣而生。故曰屬火。觸人肌膚。如火如炙。每逢春之交。南風一吹。蠓蟲勤炎天溽暑。正其跋扈時也。生殖力甚盛。以熱故也蚤屬土。爾雅釋蟲云。土乾生蚤。善蹦。不守。喙有微毒春生夏盛。冬則斂藏。蚊屬水。爾雅曰。地溼生蚊。定則不然。蚊乃濕水中之孑孓蟲。所化生也。喙有大毒。咬人旋即墳起。且數日不克復原。樟蟖。色赤褐。體堅固。故曰屬金。非專以嚙人者。人或被咬。如針刺刀割。有說不來的痛楚。木柔。金銳。土崩。水火無情。各有各性的痛癢。直使人速想到。冬日之舒暢。

(八月九日燈下於瑞源里)

病榻之吻 (攄)

底確是這樣的渴想了許多年!那時候她還小。他比較上算是成了的歡歲。他了她的天眞燗漫的態度所降服。終而至於爲之沉醉。這一半是他個人的追求結果。一半也是她在不識不知之中。會給予了他不少的誘惑。

他會執了她的手在談天。爲了她的半解不解的問題特多。以至於誘話的時間也長。這足可以安慰鳴他欲望中的一小部分。但是他更在希望着幾時可以吻到她身上的任何部分。

機會是不輕易容人捉着。但是任眞去找。總有臨到那一天她因爲看望他的感冒頭痛病。在黃昏時間。來進他的臥室。傍晚的時候。低垂的深幕。靜的睡態。溫柔的蘭香。機會自然的促成。她毫無疑忌的坐在床上。一半假倚在病人的身邊。

甜蜜的夢境。就却不少病中的痛苦。半意識中感覺有人坐在身旁。他雖然醒來好久。可仍然不敢睜眼。並且不敢絲毫的挪動。同時瞭亮的心情。在踴力的評斷是眞或幻。假倚所發生的溫暖。似電流般的先灼在大腿上。更流傳到全身。等待到了手部的時候。漸漸摸了着柔輭如棉凝滑如脂的其他兩隻手。同時也聽見微弱的憐惜聲調。『哥哥!你好些麼?』

她經過了幾多的盤算。小小心靈覺得是不該使他寂寞。雖然病人需要的是靜養。可是他在十分歡喜自己。眼睛也痴望着自己。似乎蘊藏了挽留的和親切的⋯⋯希望。

一煞間暴室恢復了春的氣像。夜是漸漸的 黑下去。 圓的月亮早上來照人間的萬種忻歡。她的談鋒超過了平日。不止於是半解的來問。加勁的似解不解的來辯。她謳他。她故意來謳他。但是她知道他不會爲她謳他而生氣呀!

探病的不依起病人來了。他說過一句什麼話似乎足以使她微慍而薄怒。想掙脫了手走開結果爲着下禁不住腦肢。再也了她的肩頭。彎了身體。俯下頭去。用自己的唇吻在她的唇上。她不拒抗。絲毫沒有拒抗的身體的任何部分也未動。眼睛也微微閉了。兩人互相覺出唇端的熱度。口涎在時時對流。微微感到胸部的跳蕩和鼻息的喘聲。終於他抬起了身體顫聲的說『妹妹!我錯了』她搖搖汪汪的頭。輕輕叫聲『哥哥?』水汪的眼睛流下淚來。

匪中生活實紀 (二九四)(逢川)

一月三十四日 聞劫軍車 逮獲貪官

衆尙往下開。予答時時半夜。而大灰蛇子。火尙未熄。實覺凝心如焚。無意再叙。諸位安息吧。予隨輾轉不寐。思念地方這樣的糜爛。何日能了。以至鷄鳴。而纔合眼。旋又記誦經。翻然起坐。正是黎明時候。照常把經話。

駱默念至 寶氏濟人。高折五枝桂 的句上。忽聽 喧嚷。一齊進院數匪。有一人背負。三十餘歲一個 纏足的女子到屋。該女子即哭喊向該衆匪說。你們倆 人全是吾娘家的親叔伯兄弟。怎麼這樣的很心。將吾的腿用 手槍打折後還把吾背來。尙要許多的錢呢。有一個報字。南江龍者 頗似頭目形勢。即答說。甚麼兄弟不兄弟的呢。你離常。竟放八九分大利的貸欵。仗着什麼勢二虎。掌大權的人家。地窩棚上喊勁。不論近遠親友。一律打傢伙。毫不分面。先要房照地契。抵押品。後還得保上。洛保。把吾的地文書攥在手。就不給硬說。亥短他的利錢。你說可恨不可恨呀。屋內匪目接說。放大利的人。固然可恨。你何必把他的腿打折呢。吾們這屋道。往那地方擱他呢。隨問那個女人姓甚麼。伊答說姓伏。娘家姓王。指着 那二匪說。那不是吾倆個兄弟嗎。亦可以見 情吧。又有一個報字。不爛南的攔接說。他是吾 姐姐不錯。惟他太不聽勸啦。只知恨利。不知認親分。而纔鬧出這麼一回事來。

半畝寄廬隨手錄 (四十九)(儒丐)

(番使云)請娘娘行罷。臣等來多時了也。(駕云)罷罷。明妃。你這一去。休怨朕躬也。(做別科駕云)我那里是大漢皇帝。(唱)

(鴈兒落)我做送別既姬楚霸王。全不見守玉關征西將。那裏取保親的李左車。送女客的蕭丞相。

(尙書云)陛下不必掛念(駕唱)

(得勝令)他去也不沙。架海紫金梁。枉養着那邊庭上鐵衣郎。怨也要左右人扶侍。俺可甚糟糠妻下堂。您但提起刀槍。却早小鹿兒心頭撞。今日央及煞娘娘。怎做的男兒當自強。

(尙書云)陛下。咱回朝去罷。(駕唱)

(川撥棹)怕不待放絲韁。咱可甚鞭敲金鐙響。你管燮理陰陽。掌握朝綱。治國安邦。展土開疆。假若使俺高皇差你個梅香。背井離鄉。臥雪眠霜。若是他不戀恁春風畫堂。我便官封你一字王。

(尙書云)陛下。不必苦死 留他。着他去了罷。(駕唱)

(七弟兄)說甚大王。不當戀王嬙。兀良。怎禁他臨去也回頭望。那堪這散風雪旌節影悠揚。動關山鼓角聲悲壯。

(梅花酒)呀。俺向着這迥野悲涼。草已添黃。色早迎霜。犬褪得毛蒼。人搠起纓鎗。馬負着行裝。車運着餱糧。打獵起圍場。他他他傷心辭漢主。我我我攜手上河梁。他部從入窮荒。我鑾輿返咸陽。返咸陽。過宮墻。過宮墻。遶迴廊。遶迴廊。近椒房。近椒房。月昏黃。月昏黃。夜生凉。夜生凉。泣寒螿。泣寒螿。綠紗窗。綠紗窗。不思量。

(收江南)呀。不思量。除是鐵心腸。鐵心腸也 愁淚滴千行。美人圖今夜掛昭陽。我那裡供養。便是我高燒銀燭照紅妝。 (未完)

詠罌粟花 (劉顯中)

▲余觀郊外婦女剝取煙漿

不從田畝事農桑。徧地花開結米囊。始信葫蘆流玉液。果然指頂出瓊漿。遊人逐隊非觀稼。戲蝶翩飛誤戀香。紅女白婆皆在野。一番辛苦爲誰忙。

舊臺城 (王瑛)

興衰千古最關情。二十年來憾未平。王氣消沉龍困野。民生凋敝虎假橫。可憐赤縣皆非昔。從此黃河不見淸。浴日補天空費力。山河贏得舊臺城。

◈投稿須知◈

(一)凡來函稿須加句點
(二)稿紙須在一面書寫
(三)取錄與否概不寄還
(四)不予酬資亦不贈報

霪雨 (吳峯)

近來的雨眞太勤了。整天下個不住。

一條僻靜的小路旁。有兩間傾斜的茅屋。屋牆被雨水洗刷。好像雨鱗似的。再加上幾道裂痕。愈顯得岌岌可危。

屋內牆 角就地舖着 一條涼席。蓆面舖了些乾草。草上便是破爛不堪的被褥。手掌大的補丁。一塊塊地。幾乎墳滿了被褥的全面積。這上面睡着一個三歲光景的小孩子。露着消瘦枯黃的面龐和身軀。

零零碎碎的用具。胡亂地各處堆着。離牆近的一條矮櫈上。坐着一男一女。大約都在三十幾歲光景。兩人都愁眉不開。靜靜地坐着不知都在想着什麼?

男的先開口。『這天。老下雨。老天爺誠心和窮人作對。昨天就沒有出攤。今天這樣。又算吹啦』。

女的一聲不響。

『你看看玉米麵還有沒有?』

『早晨沒告訴你嗎?沒有啦』

『借借去。不行嗎?』

『上回還欠人好些呢。又借?』。

『⋯⋯』

這時 屋裏充滿了 悲歎的聲音。冷清清地。分外淒涼。

『哇⋯一種尖銳地響音。打破了寂靜地空間。睡着的小孩醒了。她赶忙跑過去。抱起他來。給他吃奶。手不停地拍着他。口中無節拍地哼着。

孩子吃完奶。又安然地睡去。他放下孩子。仍回到櫈上坐下。

這時雨下的更大了。他倆正無神的對坐着。忽然覺得脚下有些濕。忙低頭一看。呀!房漏了。掉下來的水。在地上汪着一大片。

『呵呀⋯⋯』他倆驚慌地同時喊了起來。此時接着房屋便樸通一聲塌了。

這無辜的幾個窮人。作了霪雨下的犧牲者。

潘水醫理

來稿無句點或逾二百字不登

讀者問病

大主筆先生鈞鑒、自貴報闢設醫欄以來。一般病體。皆被讀者答覆。堪稱濟世活人。欽佩莫名。敝人母年四十一歲。自去秋偶受風寒。經宿即患右偏頭疼。右睛生翳一塊。忽又見劇。四週皆紅。每視如瘀肉。頭部有一氣亂撞。撞至何處何處即疼。而翳日漸大。數日早如錢。百般調治。始將偏頭疼。及睛內之瘀肉消退。僅餘翳及四週。紅線之遲遲至今。仍未見效。近來時較內腹有一氣向上撞。被時頭即作痛。偶因事故古氣。眼內之作劇。頭部亦痛。懇乞錄登刊內。望諸大醫士國手。示一良方。感德無涯矣。順請

撰安 劉心一拜啓

答嚴守信君 (朱西園)

守信君鑒、閱得令夫人之恙雖經醫診、斷爲石瘕、暫且拒絕破血、蓋石瘕之症、得於內因七情、外因六淫、皆可能致是恙、今令夫人之症、腹旁硬塊、經水已止十月、狀如懷子、純由內傷陰虛、外客寒氣乘虛而入胞中、絲氣滯於血、淤結不化、而成塊硬、經水不見、即石瘕症也、並言下腿及脚部浮腫、亦即石瘕連帶之故耳、須速服此方、諸恙悉減、豈不如病海、而登彼岸哉、藥方附後當歸五錢、吳茱萸四錢木香二錢肉桂心錢半、丹皮四錢、麥冬四錢、防風三錢、本二錢、乾姜二錢、雲苓五錢細辛七分、半夏三錢、炙草三錢 貝克三錢 水煎空心服之、川至三劑、再行修改方藥、此乞大主筆先生披露爲荷、

答自大西邊門外大吉來藥店

答王寅庚君 (王紹康)

茲閱醫欄內刊。閣下患腎濕一症。此症古名之謂腎風。原起之於下部虛熱。如行路體倦。及夏月坐臥涼地。乘風納涼。或因婦患帶症。房事傳染。現今維新。易裝洋服。穿開當褲者。迎風小便。或大便於深坑。或乘車馬。抹擦部汗後風濕外襲。乃發是疾。其症瘙濕皮。厚。生水泡瘡疥作痒抓之則喜。住手則痛。古方用蛇床子一味。煎湯淋洗。痒甚者。以生姜汁入香油數滴。攪勻塗上。自愈。又有洗方。長春散。方用牧靮。蛇床子。破故。紙。當稍花。官桂。薄荷葉。各等分。每用一兩五錢。加入葱白數莖。水煎一沸。先薰後洗。再用津液散擦之。津液散。方用黃連。冬花。各四錢。麝香一分。共研面。調敷患處。請以法治此痛瘍後。倘有治腎子寒涼之內。服除根方。再爲奉達。奉天大西關寶生堂。

答馬紹援君

茲閱醫欄。載有閣下。所述貴恙。按原推測。由來肝腎脾弱。中氣不運以致也。初步爲鬱。鬱久不散。臟腑受侵。有傷氣血。則與痰食搏結成塊。堅硬如石。推之不移。飲食後以手捫之。即覺腹中串鳴。乃化不靈。勢必食入隨之減少。肌肉逐漸消瘦。血不榮心。失眠之症。在所不免。精神不頹踣者得乎。方擬計開。人參三錢。雲苓三錢。澤瀉三錢。香附三錢。紫朴二錢。木砂二錢。青皮錢半。廣皮三錢。丹參五錢。炒蜜二錢半。炒芥子五分製草一錢。答自北市場恆濟堂

答楊心齋君 (李主亭)

肆述、二年前、夜不安寢、飲食則腹脹、至現在、夯力後少息之際、致有腹內糟雜、疼痛擾胃、吐酸、頭暈、耳鳴、肢弱身之等症、先有心君之傷、漸致脾土之弱、肝氣逆橫火邪上攻、以故其然、如治之當先除其標、次治其本、應可擬一方、以服之三五劑後、於諸症退避三舍時、再直接函問、再擬治本之法、方用野於朮五錢、三仙炭九錢、內金三錢、柿蒂三錢、元參五錢、菊花五錢、竹茹四錢、水煎日早晚各一服、忌食黏硬辛辣等物、答自小西關寶善堂、

別錄

古文觀止與ABC (侍桁)

記得前幾年的進步的教授。看見大學校的大學生還在以『古文觀止』當作學經似地讀。便不免有許多感慨。而覺得中國民族的無希望。

這兩年來。從這一點上講。中國民族也許眞是進步了。大學生已經不再讀『古文觀止』。但代替着『古文觀止』的。是什麼讀物呢?簡而言之。是ABC一類的書。ABC的霍類頗多。有『文學的ABC』『哲學的ABC』。『科學的ABC』以及『社會科學的ABC』。類似ABC之類的書籍也不少。如『文學入門』。『書信作法』。『小說作法講義』以及『愛情書信講義』。其次還是什麼『窗前隨筆』『床上隨筆』之類。

在如今這時代。一切都應當講經濟。找捷徑。自是天公地道的事。在普遍地以不讀書爲原則的學生界中 有人肯省下看影戲吃巧格力的錢來買ABC。那不也算是優而份子麼?而且據說。讀了『文學的ABC』 便可理解文學。讀了『科學的ABC』便可理解科學。爲什麼自己還要發狠耗費寶貴的金錢。讀幾百頁的而結果並不見得就能給自己帶來怎樣的實利的笨書呢。

從前的學生讀『古文觀止』。是因爲一觀而便可以不必再觀止。所以宅才流行。如今的學學生讀ABC。是因爲一讀了ABC。便算對於某種學問具有心得。而可以高談闊論甚至作爲雜教授的資料了至於我們的書店老闆。當然是看、洋錢作生意的。爲迎合時好而特約名人大批地印行ABC。也正是生財有道不失爲進步的商人的。

從中國學生讀『古文觀止』轉換到ABC。無論如何也算是中國民族的進步了。因爲『古文觀止』還是一種極廣汎的東西。而ABC則成爲學術的分類的研究了。然而中國民族偏是這樣地進步的話。她的前途該是多麼可以樂觀的啊!

本月十三日(星期日) 自午後三至午六時
帶茶券跳舞 奏演管絲音樂
舞星總出演 會費一圓(帶茶券)
跳舞之殿堂 明星

本月十三日【星期日】
幸福跳舞
對幸運者百名贈呈粗品
跳舞之殿堂 明星

世界最高驅除蛔蟲特效靈藥

滅痏寧

撲滅病民弱國的蛔蟲病

請用藥到病除之滅痏寧

奏效如神

本品之原料、古時卽爲驅蟲妙品、復經敝廠反覆精造、奏効更靈驗絕倫、甘美遠勝於糖菓、奏効則優於任何蟲藥、可作藥用也可當糖吃、甘美好吃、無人不愛好、有蟲者服用、排蟲出。無蟲者吃了、防蟲生。確有維護健康與天聰之神功、防病於未然之卓効、若能月服一兩回、保你身腦發育俱適意、故爲子女之健康、國家之强盛計、必須不可不備之靈藥矣、

全國各地大藥房均有出售

總發行所　大阪　有限公司　藤澤友吉商店製藥廠

大連支店　大連市山縣通七番地

總經理處　大連　日本賣藥會社支店

注意　如要說明書及樣品時、請寄郵票拾分併新示及在何報所閱者

吸大仙女可添雅興

大仙女香烟

CP-38

亨得利

用最新式儀器　聘最有經驗光學專家　驗目配鏡　無論近視老光散光斜光　分毫不差

奉天城內中街大西門裡

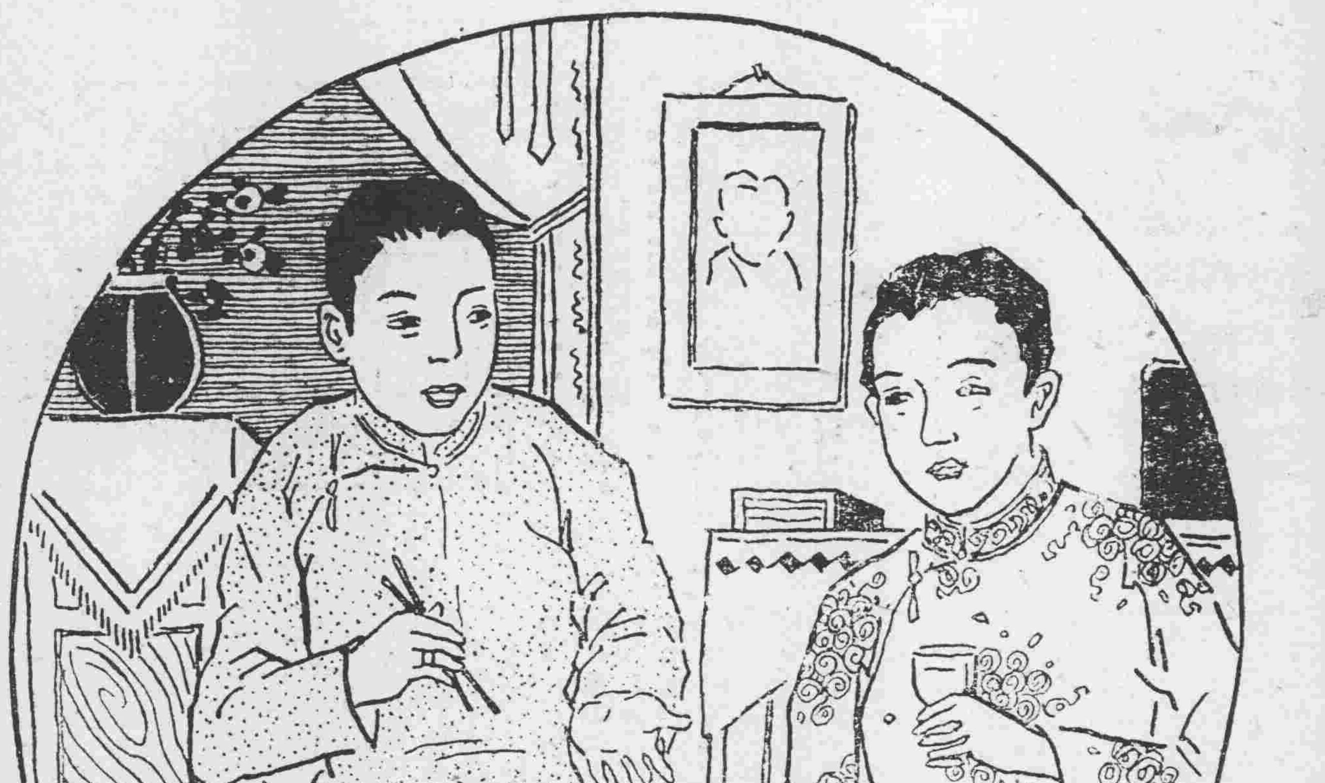

味の素

（味之素）

聚餐

張—我兄、此菜滋味如何？

王—不客氣說、眞好極了！

張—請多吃些、

王—這菜不是貴夫人作的麼？

張—是她作的、

王—她怎有這等手藝呢？

張—沒別的、全在有**味の素**罷咧、

王—啊啊、我纔明白了。

（C—330）

當工作厭煩之際

或且君猶不疑係因略有便秘故也然而大解不暢往往却是其因蓄體內廢料漸積流毒入血液使身心疲倦精神困頓矣便秘無論輕重均能減少精力發生食積氣脹胃呆營養不良等症故便秘之人決無快樂平安之感覺工作亦必比較爲難但苟試服清導丸數劑便覺大異矣良以此丸性和効大善能清除食道全部俾血液清潔恢復愉快之精神毅力而視工作爲樂事也間服清導丸保君稱心意是又何樂而不爲乎

各藥房均有出售此盡美盡善之平肝導滯品或向上海江西路四五一號韋廉士醫生藥局購備每瓶七角六瓶三元五角郵費免收

韋廉士紅色清導丸

TRADE MARK

PINKETTES